



INSTITUTO DE **CULTURA BRASIL COLOMBIA**

INFORME DE GESTIÓN 2022



01 — Presentación

02 — Estrategia y Gobernanza

03 — Gestión Académica

04 — Gestión Cultural y Comunicaciones

05 — Cifras Gestión Comercial

06 — Gestión Administrativa y Financiera

— Informe de Revisoría Fiscal

— Estados Financieros

— Estado de Situación Financiera 2021-2022

— Estado de Resultados Integral 2022-2021

— Estado de Cambios en el Patrimonio 2022-2021

— Estado de Flujo de Efectivo 2022-2021

— Notas a los Estados Financieros

— Certificación de Estados Financieros

07 — Presupuesto 2023

NUESTRO EQUIPO

01.

JUNTA DIRECTIVA

Mario Galofre Cano
Presidente

Diego Naranjo Mesa
Vicepresidente

Bernardo Rodríguez Ossa
Miembro Principal

Marcio Gonçalves Palestra
Miembro Principal

02.

ADMINISTRACIÓN

Beatriz Miranda Côrtes
Directora

Evert Colunge Sandoval
Director Financiero y Administrativo

Paola Espinel Ramírez
Contadora

Juan Manuel del Castillo Paredes
Coordinador Cultural y de Comunicaciones

Stella Miranda Ardila
Coordinadora de Procesos Académicos

Patricia Acosta Ruíz
Coordinadora de Proyectos

Andrés Orjuela Sarmiento
Coordinador Comercial

INTRODUCCIÓN

Bogotá, D.C., 01 de marzo de 2023

En cumplimiento con lo establecido por el Código de Gobierno Corporativo y los Estatutos de la Corporación Instituto de Cultura Brasil Colombia - IBRACO, nos complace someter a consideración de la Junta Directiva de IBRACO el Informe de Gestión del año 2022, el cual resume las actividades desarrolladas durante este periodo.

Este informe también incluye los estados financieros del año 2022, así como la programación y presupuesto para el año 2023.

Manifestamos nuestro agradecimiento al Presidente de la Junta Directiva Señor Mario Galofre, y demás Miembros por sus acertadas directrices y respaldo a la gestión de IBRACO. Agradecemos también al equipo de colaboradores y cuerpo docente por su valioso trabajo y contribución.

Nuestro reconocimiento para el Señor Embajador de Brasil Paulo Estivallet de Mesquita y a los demás diplomáticos que siempre estuvieron dispuestos a colaborar con IBRACO.

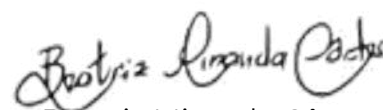

Beatriz Miranda Côrtes
Directora



Evert Colunge Sandoval
Director Administrativo y Financiero

ESTRATEGIA Y GOBERNANZA



IBRACO, UN REFERENTE INTERNACIONAL

IBRACO, PUENTE INTERCULTURAL ENTRE BRASIL
Y COLOMBIA

EXPANSIÓN REGIONAL: "IBRACO POR COLOMBIA"

IBRACO, UN POLO DE FORMACIÓN DE PROFESORES
DE PORTUGUÉS LENGUA EXTRANJERA

ALIANZAS ESTRATÉGICAS:
EMBAJADA DE BRASIL Y CANCELLERÍA
COLOMBIANA

IBRACO JURÍDICO

RENOVACIÓN LICENCIA Y REGISTRO DE
PROGRAMAS ANTE LA SECRETARÍA DE
EDUCACIÓN DE BOGOTÁ

NUEVA LICENCIA DE FUNCIONAMIENTO
EXPEDIDA POR LA SECRETARÍA DE
EDUCACIÓN DE CALDAS

Para el Instituto de Cultura Brasil Colombia - IBRACO, el año 2022 fue un año de crecimiento y posicionamiento de marca dentro y fuera del país. A pesar de los desafíos provocados por el retorno a la presencialidad, la manutención de la excelencia IBRACO y atracción de nuevos clientes, el Instituto logró transformar estos retos en oportunidades de cambio e innovación. En este contexto, el IBRACO adaptó su proceso para ofrecer servicios tanto virtuales como presenciales de alta calidad, atendiendo a las necesidades de sus alumnos y clientes.

Durante el 2022, después de una interrupción de la presencialidad como consecuencia del Covid-19, IBRACO realizó, apoyó y participó en eventos culturales y académicos masivos de carácter nacional e internacional, se destacan: el "Sail Velas Latinoamérica", el Festival de Música del Pacífico Petronio Álvarez y el XIII Congreso Internacional de la Sociedad Internacional de Portugués Lengua Extranjera - CONSIPLE 2022.

La realización y participación del Instituto en estos eventos tuvo como objetivo diversificar el público y compartir con distintos segmentos la identidad, la historia y la diversidad cultural de Brasil, así como tender puentes entre Brasil y Colombia, en lo que se refiere a las áreas académica, educativa y cultural.

Con el fin de lograr un mayor posicionamiento de la marca, dentro y fuera del país, en 2022 se continuó con el proceso de reestructuración de todas las áreas del Instituto, a partir de estrategias seguras y graduales, lo que permitió revisar los procesos y mejorarlos para garantizar el buen funcionamiento del Instituto.

Así mismo, el 2022 fue un año para fortalecer y construir alianzas estratégicas tanto nacionales como internacionales que permitieran a IBRACO aumentar su influencia y llegar a más personas.

Los resultados positivos de este año pueden ser explicados por los siguientes factores:

- Visión estratégica institucional.
- Relectura de nuestra acción en el ámbito del portugués como lengua extranjera en consonancia con el escenario internacional en la pos-pandemia.
- Capacidad de reacción y adaptación de nuestro equipo en las distintas áreas de acuerdo con las necesidades y urgencias de IBRACO, con un alto grado de compromiso institucional.
- Fortalecimiento de las dos modalidades de clase: Presencial y Sincrónica en tiempo real.

Las líneas estratégicas que permitieron a IBRACO mantener la calidad de su marca en 2022 fueron:

- Diálogo permanente con la Embajada de Brasil en Colombia, reafirmando la importancia de su presencia institucional en IBRACO y el rol estratégico del Instituto en la diplomacia académico-cultural de Brasil en Colombia.
- Aproximación con relevantes instituciones educativas y culturales de Brasil y de Colombia para consolidar nuevas alianzas.
- Potencialización de la agenda cultural de IBRACO con la presencia de expertos brasileños e internacionales.
- Fortalecimiento de IBRACO como el mejor Instituto de Cultura de Brasil en el Exterior, como polo de Formación de Profesores de Portugués Lengua Extranjera y como el Centro Cultural de Brasil en Colombia.
- Eficiencia en la gestión administrativa y financiera.
- Formación permanente del cuerpo docente de IBRACO.

Cooperación educativa:

Gracias a los buenos resultados obtenidos en años anteriores y a la gestión de la Dirección del Instituto, en 2022 se mantuvo el convenio IBRACO - SENA. Durante el año, 220 aprendices de 8 regionales y 12 Centros de Formación concluyeron el curso de portugués. El presupuesto asignado por el SENA fue de 300.000.000 COP.



No.	Regional	Centro de Formación
1	Amazonas	Centro Para La Biodiversidad Y El Turismo De Amazonas
2	Boyacá	Centro Industrial de Mantenimiento y Manufactura
3	Caldas	Centro de Procesos Industriales y Construcción
4	Caldas	Centro para la Formación Cafetera
5	Cundinamarca	Centro de Desarrollo Agroempresarial
6	Distrito Capital	Centro de Hotelería y Turismo
7	Distrito Capital	Centro de Gestión de Mercados y TI
8	Distrito Capital	Centro Financiero
9	Norte de Santander	Centro de la Industria, la Empresa y los Servicios
10	Quindío	Centro de Comercio y Turismo
11	Santander	Centro Industrial y de Desarrollo tecnológico
12	San Andrés	Centro de Formación Turística, Gente de mar y de Servicios

Examen Celpe-Bras:

En 2022, el examen de “Certificado de Proficiência em Língua Portuguesa para Estrangeiros” se realizó del 25 al 27 de Octubre. Para este periodo, el Instituto recibió 521 aspirantes. En esa ocasión, IBRACO recibió candidatos de Venezuela y Estados Unidos. Para el desarrollo de esta actividad, los docentes del Instituto recibieron capacitación con el fin de garantizar la buena aplicación del examen. Esta preparación estuvo a cargo del “Instituto Nacional de Estudos e Pesquisas Educacionais Anísio Teixeira” - INEP y CEBRASPE. IBRACO continúa siendo el puesto aplicador con mayor número de candidatos en el mundo. Para realizar las pruebas orales y escritas se capacitaron 43 profesores de 5 ciudades diferentes.



CANDIDATOS CELPE-BRAS 2022	
Bogotá	317
Bucaramanga	13
Cali	46
Leticia	45
Medellín	100
TOTAL	521



Escanea el código
y asiste el vídeo que recopila los mejores
momentos del examen Celpe-bras 2022

CONSIPLE 2022

Como reconocimiento a la trayectoria del Instituto y sus más de 27 años promoviendo el aprendizaje de la lengua portuguesa y la cultura brasileña en Colombia, IBRACO fue el anfitrión de la XIII edición del Congreso de la Sociedad de Portugués Lengua Extranjera - CONSIPLE 2022.

El evento se llevó a cabo del 27 al 30 de septiembre en formato híbrido, para lo cual el Instituto adaptó toda su red de comunicación para transmitir de forma simultánea las conferencias y sesiones de trabajo. Durante los días de congreso, IBRACO recibió más de 120 participantes provenientes de toda América Latina. El congreso contó con la participación de 13 conferencistas expertos en Enseñanza de Portugués como Lengua Extranjera, Portugués como Lengua de Herencia, Interculturalidad, Política Lingüística y Producción de material didáctico que, reflexionaron sobre los retos y especificidades de la enseñanza de portugués para hablantes de español como lengua materna, así como los desafíos de la enseñanza del idioma para inmigrantes y refugiados y adolescentes.

Durante el CONSIPLE, el Presidente de la Sociedad Internacional de Portugués Lengua Extranjera y la Directora del Instituto de Cultura Brasil Colombia, sostuvieron un encuentro con la profesora Ana Qiao, de la Universidad de Hebei, para hablar de la perspectiva de cooperación académica IBRACO - China, con la que se espera crear en 2023 un piloto de clases virtuales de portugués y establecer un programa presencial de inmersión en portugués y español.

INVITADOS INTERNACIONALES

1. Adriana Borgerth

Grado en Ciencias Actuariales y Estadística – Universidad Federal de Rio de Janeiro

Especialización en Enseñanza de Alemán como Lengua Extranjera – UERJ

Maestría en Estudios del Lenguaje – Pontificia Universidad Católica de Rio de Janeiro

2. Adriana Ferreira de Sousa de Albuquerque

Grado en Letras – Pontificia Universidad Católica de Rio de Janeiro

Maestría en Lengua Portuguesa – Pontificia Universidad Católica de Rio de Janeiro

Doctorado en Letras – Pontificia Universidad Católica de Rio de Janeiro



Escanea el código y asiste al video resumen del Congreso Internacional de Portugués Lengua Extranjera - CONSIPLE 2022

3. Ana Paula Martins Alves Salgado

Grado en Letras y Pedagogía – Universidad Estatal de Ceará

Especialización en Enseñanza de Lengua Portuguesa y Literatura – Universidad Estatal Vale de Acaraú

Maestría en Lingüística - Universidad Estatal de Ceará

Doctora en Lingüística - Universidad Estatal de Ceará

4. Andreia Moroni

Doctora en Lingüística Aplicada – Unicamp y Universidad de Barcelona

5. Bruno Miranda

Grado en Historia – Universidad Federal de Paraná

Maestría en Historia – Universidad Federal de Paraná

Doctorado en Historia – Universidad Federal de Paraná

6. Edleise Mendes Olivera Santos

Maestría en Estudios Lingüísticos – Universidad Federal de Bahía

Doctorado en Lingüística Aplicada – Universidad Estatal de Campinas

Pos-Doctorado en Educación y Ciencias Sociales – Universidad de Coimbra y Universidad Estatal de Humanidades de Moscú.

7. Fleide Daniel Santos

Grado en Lengua Inglesa - UERJ

Maestría en Lengua Portuguesa – UERJ

8. Guilvan Muller de Oliveira

Grado en Lingüística – Universidad Estatal de Campinas

Maestría en Lingüística Teórica, Filosofía e Historia – Universidad de Konstanz

Doctor en Lingüística – Universidad Estatal de Campinas

Pos- Doctorado – Universidad Autónoma Metropolitana Iztapalapa de México

Pos-Doctorado – Universidad de Hyderabad y Universidad Estatal Rusa para las Humanidades.

9. Idalena Oliveira Chaves

Grado en Letras – Universidad Federal de Minas Gerais

Maestría en Estudios Lingüísticos – Universidad Federal de Minas Gerais

Doctorado en Lingüística Teórica y Descriptiva

10. Juliana Roquete Schoffen

Grado en Letras

Maestría en Estudios del Lenguaje

Doctorado en Lingüística Aplicada

11. Juliana Roquete Schoffen

Grado en Letras

Maestría en Estudios del Lenguaje

Doctorado en Lingüística Aplicada

12. Marílio Salgado Nogueira

Grado en Letras (portugués e inglés) – Universidad Federal de Ceará

Maestría en Lingüística - Universidad Federal de Ceará

13. Nelson Viana

Grado en Letras (portugués e inglés) – Pontificia Universidad Católica de Campinas

Maestría en Lingüística Aplicada (Enseñanza y aprendizaje de segunda lengua y lengua extranjera) – Universidad Estatal de Campinas

Doctorado en Estudios Lingüísticos (Lingüística aplicada – Enseñanza de Lengua Extranjera) – Universidad Federal de Minas Gerais.

14. Nildiceia Aparecida Rocha

Licenciada en Letras (portugués, inglés y español) – Universidad de San José de Rio Preto

Posgrado en Docencia Universitaria – Universidad Nacional de Misiones

Posgrado en Lengua, Literatura y Enseñanza de Lengua Española – Universidad de Foz de Iguazú

Maestría en Estudios Literarios – UNESP de Araraquara

Doctora en Lingüística y Lengua Portuguesa - UNESP de Araraquara

Pos-Doctorado en Enseñanza y Aprendizaje de Lenguas Extranjeras – Universidad de Sevilla

15. Silvia Burin

Grado en Letras – Universidad de Garulhos

Posgrado en portugués/ inglés – inglés/ portugués – Facultad Ibero – americana

16. Tábata Quintana

Grado en Letras (portugués, inglés y japonés) – Universidad de Brasilia

Especialización en Lenguaje, Tecnología y Enseñanza – Universidad Federal de Minas Gerais

Maestría en Lingüística Aplicada – Universidad de Brasilia

Doctorado en Lingüística – Universidad Federal de San Carlos

17. Viviane Aparecida Bagio

Grado en Letras (inglés y portugués)

Maestría en Letras – UEL

Doctora en Estudios Lingüísticos – UNESP

Pos – doctorado en la Universidad de Georgetown

Parque República Federativa del Brasil:

En el marco de la Iniciativa distrital "Adopta un parque" el Instituto de Cultura Brasil Colombia - IBRACO, en alianza con el Instituto Distrital de Recreación y Deportes - IDR y con el apoyo de la Embajada de Brasil en Colombia, oficializó la adopción del parque República Federativa del Brasil, ubicado al costado oriental del edificio IBRACO.

La adopción del parque es un proyecto piloto impulsado desde el Gobierno Distrital y es un símbolo de los importantes lazos de amistad existentes entre Brasil y Colombia.

El Parque República Federativa del Brasil representa un importante avance en la estrategia de sostenibilidad de IBRACO, convirtiéndose en un lugar de encuentro y área de preservación ambiental para las generaciones de hoy y mañana, que permitirá el mejoramiento continuo de la calidad de los espacios verdes, y el aprovechamiento del tiempo libre en Bogotá.

El apadrinamiento de este parque vecinal busca, entre otras cosas, ampliar la oferta deportiva, recreativa y cultural del Brasil y de Colombia en la ciudad de Bogotá por medio de trabajo social, ambiental y mejoramiento de infraestructura, para la recuperación y uso del espacio por parte de la comunidad.



Escanea el código y conoce más sobre el Parque República Federativa del Brasil.

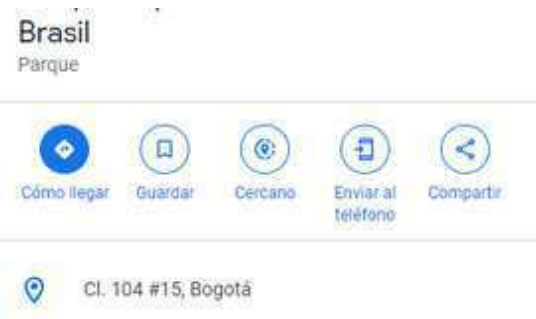

Centro de Estudios Brasileños - CEB:

El Centro de Estudios Brasileños (CEB) del Instituto de Cultura Brasil Colombia - IBRACO, se inauguró el 27 de septiembre de 2022 y tiene como objetivo fortalecer los lazos de amistad entre Brasil y Colombia por medio de eventos académicos, científicos e investigativos que muestren la realidad de ambos países.

Colombia y Brasil han estado relacionados desde 1750 con el Tratado de Madrid, acuerdo en el cual se comienzan a definir los límites de ambos territorios. A lo largo del tiempo esta relación se ha ido estrechando en diversos temas como: economía, educación, diplomacia, cultura, medio ambiente y seguridad. Se espera que, a partir de 2023, el CEB cuente con una programación trimestral de cursos sobre temas específicos que permitan la ampliación del público y la divulgación de la realidad colombiana y brasileña, a partir de una perspectiva constructiva.



IBRACO por Colombia:

Por medio de un convenio suscrito entre el Instituto de Cultura Brasil Colombia y el Colegio Trilingüe Anglohispano, de Manizales, IBRACO inició en el 2022 sus actividades pedagógicas y culturales en el departamento de Caldas.

IBRACO y el Colegio Anglo Hispano establecieron una agenda conjunta que contribuirá para la enseñanza del idioma portugués y la aproximación a la cultura brasileña, con el objetivo de fomentar la formación de ciudadanos globales.

Durante el año 2022, la Directora realizó diversas visitas, en donde sostuvo encuentros con autoridades departamentales, entre ellas: el Secretario de Educación de Caldas, Sr. Fabio Hernando Arias, el Sr. Jorge Hernán Aguirre, Diputado del Departamento de Caldas, el Sr. Carlos Eduardo Jaramillo, rector de la Universidad Autónoma de Manizales, el Sr. Iván Escobar y la Sra. Patricia Salazar, Vice-rectora de la Universidad de Caldas.

Dichos encuentros fueron claves para iniciar en el mes de octubre de 2022 los trámites relacionados a la expedición de la licencia de funcionamiento y registro de programa para funcionamiento de IBRACO en el departamento de Caldas, licencia que fue aprobada en el mes de diciembre de 2022 y expedida en el mes de febrero de 2023.

Dentro de las acciones desarrolladas en el departamento de Caldas, se destacan: las musas de Jorge Amado y la comida Baiana.

1. Celebración del inicio de la alianza estratégica IBRACO - Anglohispano, con un evento presidido por el Rector del Colegio Trilingüe Anglo Hispano, Sr. José Jesús Londoño, y la Directora de IBRACO.
2. Visita del Sr. Embajador de Brasil en Colombia y diplomáticos al Colegio Anglohispano, lo que demostró el apoyo Institucional del gobierno brasileño al proyecto de expansión del Instituto.
3. Visita de la Directora de IBRACO para la ceremonia de grados del Colegio Anglohispano y Show de Talentos, en el mes de junio de 2022.



Escanea el código y asiste al evento de inauguración del convenio IBRACO - Anglohispano

Escanea el código y asiste el vídeo de la visita realizada por el Sr. Embajador de Brasil en Colombia



Diplomado de Enseñanza de Portugués como Lengua Extranjera:

Desde el 2 de julio de 2021 hasta el mes de marzo de 2022, se realizó el primer Diplomado de Enseñanza de Portugués como Lengua Extranjera en Colombia, el cual se caracterizó por ser un curso de formación continua, modalidad sincrónica, dirigido especialmente a profesores de IBRACO.

Este diplomado es el resultado de la alianza estratégica entre la Sociedad Internacional de Portugués Lengua Extranjera - SIPLE y el Instituto de Cultura Brasil Colombia - IBRACO.

Aunque IBRACO tiene una Escuela de Maestros activa, con esta iniciativa el Instituto capacitó su cuerpo docente para afrontar nuevos retos.

Diplomado de Enseñanza de Portugués como Lengua no Materna:

El diplomado en Enseñanza de Portugués como Lengua no Materna hace parte de una estrategia de formación y democratización de la Enseñanza del idioma portugués que responde a los requerimientos y necesidades de actualización para todos los profesionales que se desempeñan como profesores de este idioma. Además de esto, esta segunda versión del Diplomado IBRACO - SIPLE fortaleció al Instituto como polo de formación de profesores.

IBRACO ofreció este curso a profesores de todo el mundo y a 6 profesores del Instituto.

Evaluación de servicios:

Como en años anteriores, en forma periódica, se realizaron encuestas de opinión a los alumnos que confirman su satisfacción con la metodología de enseñanza, el cuerpo docente, la infraestructura física, digital y los servicios prestados.

En el cuadro se observa la calificación que los estudiantes dieron a los servicios prestados por IBRACO durante el 2022. Esta encuesta la realizaron 1400 estudiantes y se obtuvo como resultado 4.75, evidenciando un alto nivel de satisfacción de los estudiantes.



Servicio	Calificación Anual	
	Promedio de Calificación (1a 5)	
	2021	2022
Académico	4,90	4,85
Administrativo	4,62	4,63
Cultural	4,79	4,81
Biblioteca	4,70	4,7
Infraestructura	4,72	4,75
Promedio General	4,75	4,75

GESTIÓN ACADÉMICA



INCREMENTO DEL 7.130% EN MODALIDAD
PRESENCIAL

3.361 MATRÍCULAS EN IBRACO Y 3.832
MATRÍCULAS EN EMPRESAS,
UNIVERSIDADES Y COLEGIOS

AUMENTO DEL 36% EN ESTUDIANTES DE
PRIMER NIVEL

20 PROFESORES CONCLUYERON EL
DIPLOMADO EN ENSEÑANZA DE
PORTUGUÉS COMO LENGUA EXTRANJERA

IBRACO, PRINCIPAL PUESTO APLICADOR
DEL EXAMEN CELPE-BRAS

Oferta de Cursos:

Durante el transcurso del año 2022 se registraron 3.361 matrículas y 297 grupos en los cursos regulares de IBRACO. Se presentó un aumento del 36% en los alumnos del nivel 1, 29% de aumento en los alumnos del nivel 2 y 26% de aumento de los alumnos del nivel 3, en cuanto a los niveles 4,5,6 y 7 hubo una disminución total del 46% comparado con las cifras del año 2021.



NIVEL	2021	2022	% Cambio
P1	651	884	36%
P2	510	659	29%
P3	444	559	26%
P4	395	387	-2%
P5	354	297	-16%
P6	285	242	-15%
P7	210	184	-12%

En adición, los cursos complementarios que se ofrecen en IBRACO tuvieron una disminución en la inscripción, como se muestra en el gráfico 3. Esto indica que el interés de los estudiantes está en los cursos regulares (Portugués 1 a 7).

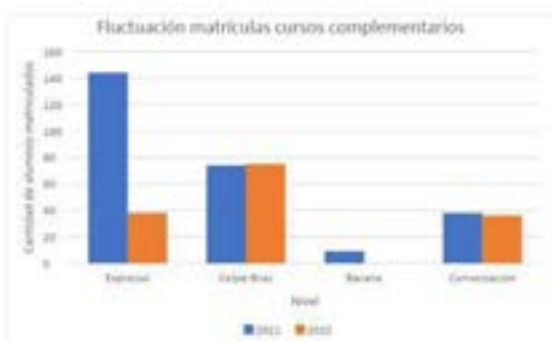

Jornadas

El año 2022 tuvo una mayor demanda en la modalidad de cursos semi-intensivos realizados los días martes y jueves (4 horas semanales), seguidos por los cursos de sábado.

JORNADA	ALUMNOS	%
SÁBADOS	567	43%
MARTES Y JUEVES	766	57%
TOTAL	1333	100%

En lo que se refiere a cursos intensivos (10 horas semanales), se registra un mayor número de alumnos en los cursos impartidos por la noche.

JORNADA	ALUMNOS	%
MAÑANA	822	41%
NOCHE	1206	59%
TOTAL	2028	100%

JORNADA	ALUMNOS	%
MAÑANA	822	26%
NOCHE	1206	36%
SÁBADOS	567	17%
MARTES Y JUEVES	766	23%
TOTAL	3361	100%

En el año 2022 hubo un aumento del 7.130% en la modalidad de cursos presenciales, evidenciando el interés de los estudiantes por retomar las clases en las instalaciones del Instituto. Este incremento, conllevó a la disminución 15% de alumnos en modalidad virtual, lo que se representa en 466 alumnos y 40 grupos menos que el año 2021.

Como lo indica el siguiente cuadro, el incremento neto en alumnos del año 2022 comparado con el año 2021 fue del 7.9%, con un total de 247 alumnos más.

AÑO	GRUPOS VIRTUALES	ALUMNOS VIRTUALES	% CAMBIO	GRUPOS PRESENCIALES	ALUMNOS PRESENCIALES	% CAMBIO	TOTAL GRUPOS	TOTAL ALUM	% CAMBIO
2021	266	3104	-15,0%	1	10	7.130%	267	3114	7,9%
2022	226	2638		71	723		297	3361	
Total	-40	-466		70	713		30	247	

Otros Cursos:

Durante el transcurso del año 2022 se ofertaron los cursos de: Conversación, Preparatorio Celpe-Bras y Oficina Celpe-Bras.

Para el caso del curso preparatorio Celpe-Bras se abrieron 5 grupos en modalidad virtual y presencial contando con 61 alumnos, en el curso Oficina Celpe-Bras se conformó 1 grupo con 14 alumnos en modalidad virtual. Por su parte, el curso de Conversación tuvo 36 alumnos divididos en 3 grupos.



Acompañamiento a colegios:

Durante el transcurso del año 2022, la Directora y la profesora Karen Vieira, responsable por el área pedagógica, realizaron acompañamiento a las clases impartidas a los colegios: Hacienda Los Alcaparros, Emilio Valenzuela y José Max León con el fin de observar las clases y el desempeño de los estudiantes.

Observación de clases:

De acuerdo con lo establecido por el área académica de IBRACO, se realizó observación de clases a 25 docentes, en modalidad virtual y presencial, con el fin de verificar si están utilizando el método de IBRACO y las herramientas suministradas, así como los contenidos pertinentes. Esta supervisión pedagógica vislumbra establecer un dialogo constructivo con los profesores en el desarrollo del proceso de formación.



Exámenes de Nivelación:

En el transcurso del año 2022 se realizaron 294 pruebas de nivelación, generando un aumento del 113% con respecto al año 2021.

Año	Total pruebas	Total matriculados
2021	138	97
2022	294	143
% aumento	113%	47%

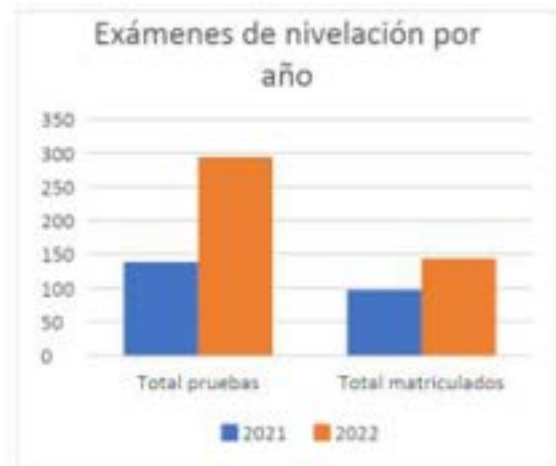

Escanea el código y asiste el vídeo de la ceremonia de Formatura IBRACO 2022

GESTIÓN CULTURAL Y COMUNICACIONES

60 EVENTOS CULTURALES
49.166 PARTICIPANTES PRESENCIALES
82.661 PARTICIPANTES VIRTUALES
130.000 VISUALIZACIONES EN REDES
310 MILLONES EN FREE PRESS



El Instituto de Cultura Brasil Colombia – IBRACO, ejecutó en el año 2022 una agenda cultural permanente, sin costo al público, que buscó contribuir de manera significativa al fortalecimiento de las relaciones culturales entre Brasil y Colombia.

Este programa de actividades culturales abarcó, entre otros, los siguientes eventos: 2 exposiciones de arte y fotografía, 2 conciertos de Música Popular Brasileira, más de 20 conferencias y charlas sobre arte, literatura, historia y actualidad brasileña, conciertos en alianza con la Fundación Orquesta Sinfónica de Bogotá y una franja de actividades especiales desarrolladas con motivo de la celebración de los 200 años de Independencia de Brasil, realizadas en alianza con el Ministerio de Relaciones Exteriores, la Embajada de Brasil en Colombia y el Museo Imperial de Petrópolis.

En este contexto, y por primera vez después de los retos enfrentados durante la pandemia del Covid-19, IBRACO apoyó la realización de eventos culturales de carácter nacional e internacional, como el Festival de Música del Pacífico Petronio Álvarez, en donde Brasil fue país invitado y el "Sail Velas" Latinoamérica 2022, en donde IBRACO tuvo un papel protagónico, con diversos eventos relativos a la visita del Buque Insignia *Cisne Branco*.

La realización de dichas actividades permitieron cumplir el objetivo de sensibilizar e impactar nuevos públicos, con narrativas que reflejaran la diversidad cultural y las variables identitarias brasileñas. Consolidando de esa manera la agenda de eventos del Instituto como un referente para el conocimiento de las expresiones culturales de Brasil y Colombia.

Además de dar continuidad a las franjas de programación virtual implementadas en el año 2021, la programación cultural del año 2022 impulsó de manera exitosa la ejecución de nuevas actividades presenciales en IBRACO, eventos que incentivaron el uso de las instalaciones del Instituto mediante diferentes experiencias culturales.

De esta manera, IBRACO aumentó en un 17% el número de eventos realizados, pasando de 50 en el año 2021 a 60 en el año 2022 y de 5.000 participantes a 49.166, un incremento del 983%, que responde a la estrategia de expansión cultural impulsada desde la Dirección del Instituto.

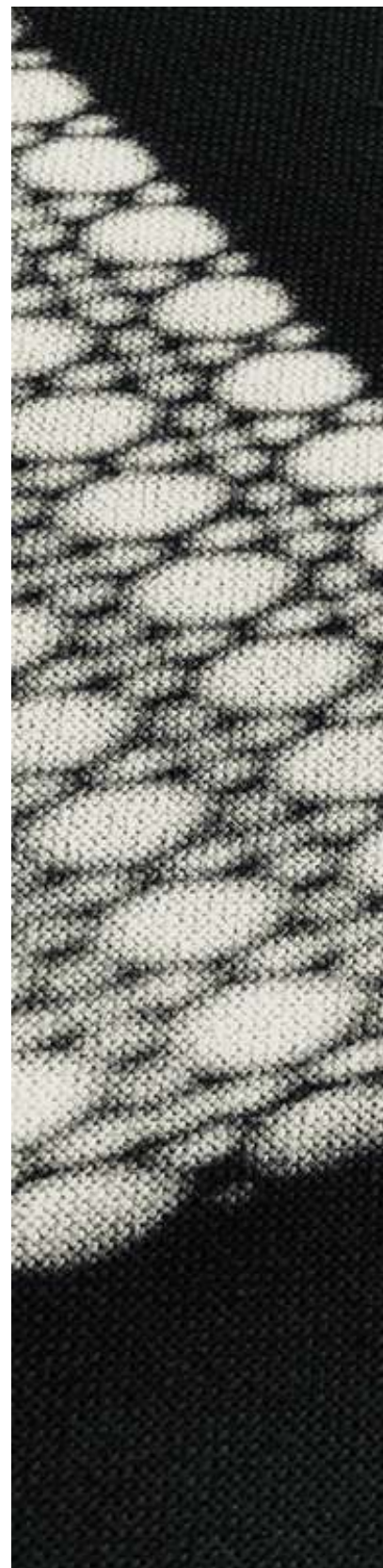



Actividades Especiales

Exposición “Cores do Brasil * Cores de Colombia”:

Muestra fotográfica realizada por la fotógrafa brasileña Ivy Brasil, quien por medio de diversos viajes a regiones de Brasil y Colombia creó una oda a los paralelismos entre las culturas de ambos países, expresadas en texturas, patrones, movimientos y colores identitarios.

El cóctel de inauguración de la muestra, realizado el 16 de febrero de 2022, fue la primera actividad presencial de la agenda cultural del año, contó con 130 invitados presenciales, entre diplomáticos, amigos de Brasil, estudiantes y diversas personalidades del mundo artístico y cultural colombiano, además, de 400 personas conectadas en simultáneo para la inauguración del evento.

*Este conjunto de fotografías fue donado por la artista a IBRACO, formando parte del acervo del Instituto y siendo IBRACO el titular de los derechos de uso de la exposición.



Escanea el código y conoce la muestra fotográfica
Cores do Brasil * Cores de Colombia

Feria Internacional del Libro 2022: Luego de 2 años de eventos virtuales, la Feria Internacional del Libro de Bogotá retomó sus actividades presenciales en el recinto de Corferias; en esta oportunidad, IBRACO tuvo una importante presencia de marca en el stand de Brasil, en donde impartió clases de portugués a más de 400 personas que participaron de estos encuentros con profesores nativos del Instituto.

"O Meu Suficiente Maravilhoso", Conferencia Día Internacional de la Lengua Portuguesa: El 5 de mayo es celebrado en el mundo el Día Internacional de la Lengua Portuguesa, para esta oportunidad IBRACO invitó a la escritora, activista por los derechos humanos, Ex – Ministra de Educación y Política de Cabo Verde, Vera Duarte, ganadora en 1995 del Premio Norte-Sur y el Premio Tchicaya U Tam'isi por la poesía de África, para conversar sobre “O Meu Suficiente Maravilhoso” un encuentro con la Directora de IBRACO en el que Vera compartió la importancia de la lengua portuguesa como fuente de transformación del África.

Participación "Sail Velas Latinoamérica 2022", Visita Buque Cisne Branco:

Cada cuatro años, los veleros de algunos países, tienen la oportunidad de mostrar a las naciones que visitan, la belleza y el encanto histórico que representa ser los Embajadores del mar. En el año 2022 y con motivo de las celebraciones del Bicentenario de Independencia de Brasil, IBRACO fue invitado a participar de la visita del Buque velero *Cisne Branco*, al mando del Cmte. Marcos André Silva Araujo, quien en un evento privado para el Instituto, ofreció una charla y recorrido para 30 funcionarios sobre la historia del buque y su importancia para la relación estratégica entre Brasil y el mundo.

Además de esta importante visita, el Instituto ofreció en el Centro de Convenciones de Cartagena de Indias, un cóctel con motivo de la llegada del Velero a Cartagena. Un encuentro entre brasileños y colombianos que contó con la participación de cuerpo diplomático acreditado en Colombia, Presidente de la Junta Directiva de IBRACO, señor Mario Galofre y demás miembros, importantes personalidades de la ciudad de Cartagena, como Raimundo Angulo, Presidente del Concurso Nacional de la Belleza, profesores, funcionarios e invitados especiales presentes en la ciudad.



Inauguración Parque República Federativa del Brasil:

El Instituto de Cultura Brasil Colombia oficializó junto al Instituto Distrital de Recreación y Deporte (IDRD) y con el apoyo de la Embajada de Brasil la adopción del parque vecinal, Parque República Federativa de Brasil; el evento de inauguración del nuevo Parque fue presidido por el Embajador de Brasil en Colombia, Luis Antonio Balduino, su esposa Agnes Daldegan Balduino, el Subdirector de Parques de Bogotá, Javier Suarez, y la Directora de IBRACO, además del Cuerpo diplomático acreditado en Colombia, Miembros de la Junta Directiva, autoridades distritales, estudiantes y comunidad aledaña.

El evento contó con la participación del Coro de la Orquesta Sinfónica de Bogotá, quien interpretó piezas tradicionales de la Música Popular Brasileña y un repertorio típico colombiano. Posterior al evento de inauguración, fue ofrecido un cóctel en las instalaciones de IBRACO para los invitados especiales del evento.

Exposición "Retratos de la Emperatriz Doña Leopoldina":

En el contexto de las celebraciones del Bicentenario de la Independencia de Brasil, IBRACO en alianza con el Museo Imperial de Petrópolis y el apoyo de la Embajada de Brasil en Bogotá, realizaron el montaje de la exposición itinerante, "Retratos de la Emperatriz Doña Leopoldina".

Un ejercicio de sistematización de 15 imágenes de la colección del Museo Imperial, organizadas en tres contextos históricos específicos: 1) El periodo de las negociaciones del matrimonio con el Príncipe Real D. Pedro; 2) La coyuntura del Reino de Portugal, Brasil y los Algarves; 3) el período de formación del nuevo Estado independiente.

De esa manera los visitantes de la muestra conocieron las pinturas, grabados, litografías y dibujos que representan a la archiduquesa de Austria, la Princesa Real del Reino Unido de Portugal, Brasil y los Algarves, así como la emperatriz de Brasil de 1817 a 1825.

La exposición, curada en Brasil, producida y ensamblada en Colombia, fue realizada en las instalaciones del Instituto de Cultura Brasil Colombia – IBRACO. Su inauguración se realizó el 16 de agosto de 2022, con un cóctel que contó con la participación del cuerpo diplomático acreditado en Colombia, Miembros de la Junta Directiva de IBRACO, destacados empresarios y personajes de la vida nacional, así como estudiantes y funcionarios del Instituto.

La muestra que estuvo disponible durante 3 meses, agosto, septiembre y octubre, fue enviada a Medellín en el mes de noviembre, para ser expuesta durante el primer trimestre del año 2023.

*Este conjunto de importantes reproducciones artísticas fue donado por el Museo Imperial a IBRACO, formando parte del acervo de arte del Instituto y siendo IBRACO el titular de los derechos de uso de la exposición.



Festival de Música del Pacífico Petronio Álvarez, Brasil País Invitado:

Por primera vez en sus 26 ediciones, el Festival de Música del Pacífico Petronio Álvarez tuvo una nación invitada. Brasil, de la mano de IBRACO como principal aliado institucional, llevó a Cali un legado de identidad cultural y étnica representado en las principales tradiciones de Salvador de Bahia, la ciudad con mayor población afrodescendiente en Latinoamérica.

La participación de IBRACO en el Festival se desarrolló de la siguiente manera:

Lanzamiento Brasil País Invitado: Con un concierto y cóctel realizado en el Teatro Mayor, Julio Mario Santo Domingo, el Instituto de Cultura Brasil Colombia junto a la Secretaría de Cultura de Cali, oficializó su participación en el principal festival Afro del País. El evento presidido por el Secretario de Cultura de Cali, Ronald Mayorga y la Directora de IBRACO, contó con invitados de gran relevancia para la vida nacional y cultural del país. En esta actividad además de aproximar a los colombianos a la cultura brasileña, se realizó un intercambio de banderas, que representó la fraternidad existente entre ambos países.

Inauguración Stand Brasil: Brasil contó con una importante representación cultural dentro del Quilombo Pedagógico, ubicado en el Coliseo del Pueblo, en este espacio de 60M2 se ubicaron muestras de las principales manifestaciones culturales del país: Las exposiciones “Rostros de Brasil” y “Cruce de Miradas” parte del acervo de arte de IBRACO, una completa selección de libros sobre Salvador, Bahia. Clases continuas de portugués para los más de 150.000 asistentes al festival, muestras artesanales como murales de Pelourinho y Capoeira, reconocidos como patrimonio de la humanidad por la UNESCO, y una representación de las baianas de acarajé, consideradas patrimonio cultural de Brasil.

Conferencias sobre gastronomía: En el stand de cocinas vivas, ubicado dentro del mismo coliseo, IBRACO participó con diversos talleres sobre gastronomía baiana, brindando a los asistentes muestras de los principales platos de la cocina del Brasil.

Concierto del Bloco Ilê Aiyê: Gracias a la alianza entre IBRACO y la organización del Festival Petronio Álvarez, el primer Bloco afro del carnaval de Salvador de Bahía, Ilê Aiyê, se presentó en la primera noche del festival. Al ritmo de tambores, zurdos y repiques, los más de 50.000 espectadores de las noches de concierto, disfrutaron de esta actividad que contó con transmisión en directo por el canal regional Telepacífico. En el evento participaron periodistas, personalidades del espectáculo colombiano y autoridades de la ciudad de Cali, quienes disfrutaron del repertorio de esta agrupación musical.



Conferencia "La Sensualidad de las Musas de Jorge Amado": La reconocida presentadora y sexóloga brasileña, Flavia Dos Santos, acompañó el escenario más importante del Festival de Música Petronio Álvarez, con una conferencia interactiva sobre la Sensualidad de las Musas de Jorge Amado, un repaso por la vida de Gabriela, Doña Flor, Tereza Batista y Tieta.

La conferencia moderada por el Secretario de Cultura de Cali, Ronald Mayorga, tuvo lleno total en un espacio para más de 2.000 personas y fue transmitida en pantallas gigantes en todos los espacios del festival.

Al finalizar el evento, y por encargo de IBRACO, Flavia Dos Santos entregó a la ciudad de Cali, la obra "Brasil Ancestral" de la ilustradora colombiana Isabel Cristina Morales, una pieza en óleo que representa a los afrobrasileños.



Escanea el código y asiste al video de lanzamiento del Festival de Música Petronio Álvarez, Brasil país invitado.

Escanea el código y descubre cómo fue el lanzamiento del XIII Concurso Literario El Brasil de los Sueños



Escanea el código y conoce cómo se desarrolló la agenda gastronómica brasileña en el festival



Cali 2022
XXVI Festival de Música
del Pacífico
Petronio Álvarez

BRASIL, PAÍS INVITADO

Concierto de Independencia, "Daniel Jobim canta Tom":

El ganador del premio Grammy, cantautor y pianista brasileño, Daniel Jobim, dio su primer concierto en Colombia invitado por el Instituto de Cultura Brasil Colombia- IBRACO. Como evento central de las actividades realizadas para la conmemoración del Bicentenario de Independencia de Brasil y en un único show, realizado el 14 de septiembre de 2022, en el auditorio del Gimnasio Moderno, el nieto del padre de la Bossa Nova, Tom Jobim, cautivo al público presente, con mejor repertorio de música brasileña.

Un concierto mágico que contó con la participación de más de 500 asistentes, entre ellos el Embajador de Brasil en Colombia, Paulo Estivallet de Mesquita, su esposa Andrea Baena, Miembros de la Junta Directiva de IBRACO, cuerpo diplomático acreditado en Colombia, el ex – Embajador de Brasil en Colombia, Júlio Cesar Gomes Dos Santos, la ex-embajadora de Colombia en Portugal, María Elvira Pombo, el director de Asuntos culturales de la Cancillería de Colombia, Luis Armando Soto, la Directora del Museo de Arte Colonial, entre otros personajes de la vida nacional, periodistas, estudiantes, empresarios y colonia brasileña.



Escanea el código y disfruta la entrevista que dio en exclusiva el Cantante Daniel Jobim al periodico El Tiempo.



Escanea el código y disfruta los mejores momentos del Concierto Daniel Jobim canta Tom



XIII Concurso Literario el Brasil de los Sueños, Homenaje a Carolina Maria de Jesus.

En el 2022 se celebró la décimo tercera versión del Concurso Literario “el Brasil de los sueños”. en homenaje a la escritora Carolina Maria de Jesus, primera escritora *favelada* de Brasil, reconocida por ser una lectora voraz de los clásicos de la literatura romántica. A partir de su vida, Carolina analiza la miseria de las favelas en Brasil, un fenómeno aún presente que se describe en el libro, *Quarto de despejo*, diario que se convirtió en su más importante obra y en el que se describe la vida de las favelas.

Como en anteriores versiones, los jurados del concurso fueron los Señores Carlos Castillo Cardona, Hugo Chaparro y Paloma Cobo, esta última hija del escritor Juan Gustavo Cobo Borda, quien falleció en el mes de septiembre de 2022, siendo jurado del concurso. Como homenaje a la invaluable contribución que el Sr. Juan Gustavo Cobo realizó para el posicionamiento de este concurso, la Junta Directiva de IBRACO decidió modificar el nombre del concurso, a partir de la versión 2022, de la siguiente manera: Concurso Literario el Brasil de los Sueños, Juan Gustavo Cobo Borda.

En la edición 2022 del Concurso participaron 340 personas provenientes de todo el país, siendo el ganador Harold Enrique Parra, profesor de literatura de Ciudad Bolívar, y el segundo lugar, Alejandro Silva Sánchez, literato de la ciudad de Manizales.



Escanea el código y disfruta de la Ceremonia de Premiación del XIII Concurso Literario El Brasil de los Sueños



Escanea el código y disfruta de un video sobre el evento: Brasil IBRACO & Prosa

IBRACO Portas Abertas:

Como una forma de incentivar la presencia de los alumnos en IBRACO y divulgar las actividades y beneficios que ofrece el Instituto, se realizó en el mes de septiembre el evento, IBRACO Portas Abertas, en donde se realizaron Clases de Portugués, muestras de Gastronomía y clases de Capoeira y Maculelé, para cerca de 180 asistentes presenciales. El evento contó con más de 10.000 reproducciones en redes y abrió un nuevo segmento de comunicaciones para videos cortos, que se masifican con gran facilidad, impactando nuevos públicos objetivos.

Brasil IBRACO & Prosa:

Como parte de la estrategia de reactivación de eventos presenciales en IBRACO y como forma de aportar a la sostenibilidad económica de la agenda cultural del año, el Instituto de Cultura Brasil Colombia, abrió un nuevo segmento gastronómico denominado Brasil, IBRACO & Prosa. Se resalta que estas actividades generaron a IBRACO, ingresos por más de 16 millones, convirtiéndose en una fuente de financiación de la agenda cultural del Instituto.

Brasil, IBRACO & prosa es un espacio de confraternización entre brasileños y colombianos, en donde la gastronomía típica de las principales regiones de Brasil es la protagonista.

Dicha actividad se realizó en 3 oportunidades, (1 vez cada trimestre) y contó con la participación de 270 personas, quienes, al ritmo de música en vivo y buffet de comida típica, disfrutaron de: Feijoada, Comida de Boteco y Comida Baiana.



Escanea el código y disfruta de un video sobre el evento: IBRACO Portas Abertas



Concierto "Enciende la Navidad" Fundación Orquesta Sinfónica de Bogotá:

En el marco del convenio suscrito con la Fundación Orquesta Sinfónica de Bogotá, en febrero de 2022 y como contraprestación al uso de los espacios disponibles en la sede de IBRACO, el Coro FOSBO realizó en el Auditorio Vinicius de Moraes, con amplificación al Parque República Federativa del Brasil, un concierto de navidad con las principales músicas navideñas del mundo, desde Europa hasta llegar a Brasil, con la adaptación del clásico, *Noite de paz*. El evento contó con la participación de 130 personas presenciales y más de 800 personas conectadas en directo, quienes disfrutaron de este show navideño.

Dentro de la estrategia de impacto social de IBRACO y como una forma de contribuir a diversas fundaciones, el Instituto, junto al coro FOSBO, organizó una recolección de regalos para las siguientes fundaciones:

- Centro Amar: Espacio donde se presta servicio de atención integral con enfoque diferencial a niñas, niños y adolescentes en riesgo o en situación de trabajo Infantil.
- Roosevelt: Hospital pediátrico.
- Pintando caminos: Fundación enfocada en la erradicación del trabajo infantil y el cambio de pensamiento sobre la pobreza.
- Casa de Misericordia: Hogar de acogida para personas con problemas de adicciones y habitantes de calle, en sedes de los barrios Danubio Azul y Porvenir.
- Casa Calliope: Son dos proyectos de educación que en conjunto atienden a más de 150 niños, en el barrio Paraíso.



Escanea el código y disfruta del Concierto de Navidad de IBRACO

Programación Agenda Cultural 2022:

1. **Clase demo de portugués** impartida por la profesora Karen Vieira como estrategia para promoción de los cursos.
2. **Clase de capoeira:** Actividad de bienvenida realizada a los alumnos del primer curso presencial de sábados, después de la pandemia.
3. **Inauguración de la exposición "Cores do Brasil *Colores de Colombia"**, realizada por la fotógrafa Ivy Brasil.
4. **Clases aperitivas de portugués** realizadas con la Red de Centros Binacionales, como celebración del aniversario No. 3 de la Red.
5. **Conferencia "Euclides da Cunha para Além dos Sertões: os anos no Itamaraty"** Dictada por el Embajador de Brasil en Nicaragua, Luis Claudio Villafañe.
6. **Club de Conversación:** Puxa - Conversa.
7. **Bate-papo IBRACO**, con el Ex Alumno de IBRACO, Fernando Rojas Parra quien habló sobre las campañas políticas a costo \$0 en Colombia.
8. **Charla Oportunidades de Estudio en Brasil**, dictada por el Cónsul Honorario de Brasil en Bucaramanga, Jorge Zuluaga.
9. **Brasil, IBRACO & Prosa:** Primera edición de esta actividad gastronómica.
10. **Clase Interactiva de portugués** como estrategia para promoción de cursos.
11. **Feria Internacional de Libro:** clases demo para todos los usuarios de la Feria.
12. **Conferencia "Museo Imperial, Patrimonio e Memoria":** recibimos al Director del Museo Imperial de Brasil quien habló sobre el patrimonio y memoria de este museo.
13. **Conferencia "O Meu Suficiente Maravilhoso":** a cargo de la Ex-ministra de educación de Cabo Verde, Vera Duarte.
14. **"Sail Velas Latinoamérica" - Cartagena 2022** – Charla en vivo con el comandante del Buque Cisne Branco.
15. **Atardecer en Cartagena** – Cóctel de Bienvenida ofrecido por IBRACO a los participantes del evento, "Sail Velas" - Cartagena 2022.
16. **Charla: "Parques, Ciudades Brasil"**, dictada por el reconocido urbanista Fernando Rojas.
17. **Inauguración del Parque República Federativa del Brasil:** acto oficial en el que se realizó la adopción del parque vecino de IBRACO y su cambio de nombre.
18. **Bate-Papo IBRACO**, el reconocido periodista y locutor Emilio Sánchez Salamanca, conversó con la directora de IBRACO, Beatriz Miranda, sobre Brasil, el portugués y la música brasileña.
19. **Conmemoración: 157º aniversario de la Batalla Naval de Riachuelo:** ofrecida por el Agregado Naval de la Embajada del Brasil en Bogotá, capitán de Navío André Gustavo Silveira Guimarães en las Instalaciones de IBRACO, como resultado de la participación del Instituto en el evento "Sail Velas Latinoamérica" 2022.
20. **Workshop de Samba:** Dictado por la instructora y bailarina Eleonora Sousa a todos los usuarios online de IBRACO.
21. **Conferencia: "La experiencia brasileña en las Operaciones de Desminado Humanitario en Colombia"**, charla dictada por los representantes de las FFAA brasileñas acreditadas en Colombia.
22. **Brasil, IBRACO & Prosa:** segunda edición de esta actividad gastronómica.
23. **Lanzamiento de la versión XXVI del Festival de Música del Pacífico Petronio Álvarez** y su país invitado, Brasil. Muestra gastronómica de comida Baiana.

24. **Lanzamiento XIII Concurso Literario El Brasil de los Sueños**, en homenaje a la primera escritora favelada de Brasil, Carolina Maria de Jesús. Una conversación entre Beatriz Miranda y la ganadora de la Versión 2021, Jenny Valencia.
25. **Conferencia "Las musas de Jorge Amado y la comida Baiana"**: una charla sobre sensualidad y gastronomía brasileña con Flavia Dos Santos y Juracy Costa.
26. **Inauguración exposición "Retratos de la Emperatriz Doña Leopoldina"** En compañía de Mauricio Ferreira, Director del Museo Imperial de Brasil.
27. **IBRACO *Portas Abertas***, un espacio 100% gratuito para disfrutar de clases de portugués, gastronomía, samba y Capoeira.
28. **Concierto: "Daniel Jobim Canta Tom"**: celebración de los 200 años de independencia de Brasil, con un show musical a cargo del nieto del mítico cantante y compositor Tom Jobim.
29. **Lanzamiento del Centro de Estudios Brasileños**.
30. **Premiación Olimpiadas *Português Língua de Herança*** - Evento en Alianza con Fundación Aquarela.
31. **Conmemoración del día de Santos Dumont**, evento realizado en alianza con la Agregaduría Aérea de Brasil.
32. **Clase de gastronomía: ¿Cómo hacer brigadeiros?** Clase virtual dictada por la chef Juracy Costa.
33. **Charla, Becas y oportunidades de Estudio en Brasil**, charla informativa dictada por representantes de la Embajada de Brasil en Colombia.
34. **Charla "Viver Brasil"**: charla a cargo de Natalia Quintero, Doctora en Literatura de la Universidad de São Paulo, quien contó su experiencia durante 13 años en Brasil.
35. **Celebración "Venha Brincar conosco"**: día de "Halloween para los niños brasileños y vecinos del sector, en el Parque República Federativa del Brasil.
36. **Brasil, IBRACO & Prosa**: tercera edición de esta actividad gastronómica
37. **Mundial de Fútbol de Qatar 2022**: Transmisión en vivo de los partidos de Brasil para la comunidad brasileña y amigos de Brasil.
38. Brasil Vs Serbia
39. Brasil Vs Suiza
40. Brasil Vs Camerún
41. Brasil Vs Croacia
42. **Concierto "Enciende la Navidad"**, en alianza con el Coro de la Orquesta Sinfónica de Bogotá.
43. **Premiación Concurso Literario El Brasil de los Sueños**: Entrega de los premios y lectura del acta de jurado del concurso.
44. **Celebración día del Marinero**, evento realizado en alianza con la agregaduría Marina de Brasil en Colombia.

APORTES: Las anteriores actividades se desarrollaron con recursos propios del IBRACO y aportes del Ministerio de Relaciones Exteriores de Brasil y de las respectivas agregadurías.

Apoyo y Participación a Eventos de Universidades e Instituciones Culturales

En 2022 IBRACO apoyó la realización de los siguientes eventos culturales en Colegios, Universidades y otras Instituciones.

Colegios y universidades:

- Conferencia, ¿Por qué estudiar portugués en IBRACO? Impartida en la Universidad del Bosque y en la ESAP, Escuela Superior de Administración Pública.
- Conferencia, ¿Por qué estudiar portugués en IBRACO? Impartida en el colegio AngloHispano de Manizales y en el Colegio Celestin Freinet de Yopal.

Instituciones:

- **Fundación Orquesta Sinfónica de Bogotá:** En el 2022, IBRACO firmó un acuerdo marco de cooperación con la Fundación Orquesta Sinfónica de Bogotá, este acuerdo convirtió el Instituto en la casa del Coro de la Sinfónica, lo que permitió el apoyo de IBRACO en la realización de 2 grandes conciertos: Carmina Burana y Messiah de Handel. Además de esto, esta alianza ha dado una inmensa visibilidad al Instituto.
- **Fundación Aquarela Bogotá:** Apoyo en la realización de los eventos relacionados con el programa de Portugués como Lengua de Herencia, el cual es financiado por el Ministerio de Relaciones Exteriores de Brasil. Esta actividad reunió una vez al mes a los niños beneficiarios del programa en las instalaciones de IBRACO.



En concordancia con las estrategias de Marketing implementadas en el año 2022 y teniendo como apoyo a las agencias “Pimentone S.A.” y “Laburu creativos” se superaron los números y métricas obtenidos en el año 2021, como a continuación se detalla:

Número de Leads		
Año	Total	%
2021	3.920	30%
2022	5.582	

Usuarios de Redes Sociales		
Año	Total	%
2021	29.952	7%
2022	31.991	

Usuarios virtuales Impactados		
Año	Total	%
2021	42.000	49%
2022	82.661	

Usuarios presenciales Impactados		
Año	Total	%
2021	5.000	983%
2022	49.166	

En el 2022 se recibieron datos de 5.582 personas interesadas en iniciar sus cursos de portugués, un crecimiento del 30% sobre los datos registrados en el 2021 que se dio gracias a la gestión de pauta paga en redes sociales, generada desde el proyecto de comunicaciones estratégicas aprobado por la Junta Directiva de IBRACO.

Entre las acciones que permitieron este incremento, destacamos la estrategia de vídeo y contenido en vivo, por medio de clips y vídeos cortos se logró demostrar las ventajas de estudiar en IBRACO. De igual manera, se empleó la segmentación y posicionamiento SEO en motores de búsqueda y el uso de las actividades culturales como estrategia de marketing para la atracción de nuevos usuarios.

Adicionalmente, se presentó un incremento general de 2.039 nuevos seguidores en las redes sociales de IBRACO, un crecimiento del 7% comparado al 2021.

Respecto al impacto de los usuarios en las actividades culturales, se destacan dos importantes crecimientos: el primero del 49% para usuarios virtuales que interactuaron con las actividades y publicaciones de IBRACO y, el segundo del 983%, correspondiente a los asistentes a los eventos presenciales organizados por el Instituto. Cifras que demuestran el éxito obtenido en la reactivación de eventos presenciales.

La gestión de prensa tuvo resultados muy positivos en medios locales, nacionales e internacionales, con la publicación de 52 notas en canales impresos y digitales, estimadas en \$310 millones de pesos. Lo anterior significa un importante crecimiento en la participación de la marca IBRACO en medios de comunicación.

Proyecto Comunicaciones Estratégicas:

Como parte de las necesidades identificadas para mejorar, atraer más personas y refrescar la imagen de marca, el Instituto renovó el diseño del sitio Web de IBRACO. Un diseño renovado que cumple con las necesidades actuales del mercado, con una experiencia de usuario moderna y sofisticada, en donde el contenido visual en formato vídeo es el principal protagonista.

Dicho portal permitirá la actualización instantánea del día a día del Instituto, permitiendo comunicar de manera inmediata las novedades e informaciones importantes que semana a semana se realizan.

El nuevo diseño del sitio web entrará en funcionamiento a partir del mes de marzo de 2023.

CIFRAS GESTIÓN COMERCIAL





\$4.913 MILLONES FACTURADOS

14.325 HORAS DICTADAS EN
EMPRESAS

IMPLEMENTACIÓN DE NUEVAS
ESTRATEGIAS COMERCIALES

SISTEMA CRM Y CONTROL DE
AGENTES

Facturación:

Al finalizar el año 2022 y como parte de la gestión comercial, liderada por la dirección del Instituto, se obtuvo una facturación total de \$4.913 millones, de los cuales, \$3.086 millones corresponden a cursos regulares, \$1.585 millones a ingresos por convenios corporativos y \$242 por exámenes (Examen Celpe-Bras y Clasificación), como a continuación se detalla:

Cifras en millones	
Facturación	\$
Cursos Regulares	2.739
Particulares Ibraco	183
Empresas	143
Instituciones Educativas	521
Convenio Sena	300
Virtuales	343
Materiales	413
Exámenes de clasificación	30
Exámenes Celpe-Bras	212
Otros Servicios	29
TOTAL	4.913

Por concepto de horas de cursos particulares se facturó un total de \$1.490 millones, equivalente a 14.325 horas e ingresos correspondientes a 413 millones por concepto de materiales.

En el transcurso del año se generó una facturación de exámenes de clasificación por \$30 millones, que corresponde a 634 pruebas orales y escritas, impartidas a las empresas Teleperformance y Amazon, como parte de los convenios suscritos con dichas organizaciones.

Así mismo, se destacan los ingresos por \$212 millones, generados por concepto del Examen Celpe-Bras.

A continuación, se presenta la tabla con los 10 clientes más representativos que tiene IBRACO, siendo el segmento de entidades educativas el de mayor participación en la facturación.

Cifras en millones		
Nº	CLIENTE	\$
1	PES Colombia SAS	301
3	SENA	300
3	Universidad Jorge Tadeo Lozano	138
4	Oracle de Colombia Ltda.	131
5	Colegio José Max León	124
6	Corporación Educativa Los Alcaparros	81
7	Universidad Del Rosario	78
8	Dsageo Colombia SA	75
9	Grupo Energia Bogotá SA ESP	75
10	Colegio Emilio Valenzuela	52

Estrategias Comerciales Empleadas:

En concordancia con el proceso de reestructuración comercial, liderado desde la Dirección de IBRACO, se implementaron estrategias que buscaban incrementar el número de alumnos, atracción de nuevos clientes y disminución de la deserción:

- **Atracción de nuevos clientes:** Se adquirió la base de datos de la Cámara de Comercio de Bogotá, con el objetivo de generar contacto con aquellas empresas que por su perfil busquen capacitación en el idioma portugués. Al mismo tiempo, se generaron visitas a clientes, se realizaron reuniones virtuales y se estableció presencia en ferias empresariales con el objetivo de mostrar la propuesta de valor de estudiar en IBRACO (General Motors, Volvo, Fresenius, Diageo).
- **Ampliación de convenios:** En 2022 se realizó la firma de convenios con las empresas Volvo, Fresenius Medical Care, General Motors, Universidad de Asturias, COBB y CSG; permitiendo contar con un mayor posicionamiento de marca hacia las empresas y universidades que buscan formación en el idioma.
- **Cambio de discurso comercial:** esta estrategia ha permitido contar con una mejor atención al cliente para entender las necesidades de los estudiantes, guiarlos hacia la mejor elección según sus intereses y demostrar las ventajas de estudiar en el Instituto.
- **Incremento de ventas en cursos regulares:** se implementó la estrategia por descuentos alusivos al día sin IVA, retoma de estudiantes antiguos, Black Friday y Cyber Week. Al mismo tiempo, los asesores reiteraron venta por paquetes de tres (3), cinco (5) o siete (7) niveles, con el objetivo de disminuir la deserción entre los ciclos académicos.
- **Sistema CRM:** con el fin de centralizar y monitorear la gestión comercial, se contrató esta nueva herramienta con la cual se logra mejorar los tiempos de servicio y medir el número de clientes atendidos. Esta herramienta se encuentra en la etapa final de implementación.



GESTIÓN ADMINISTRATIVA Y FINANCIERA



A business professional in a dark suit is holding a tablet. The tablet screen displays a data visualization with a bar chart and a line graph. The background is dark and out of focus, showing another person in a white shirt. The text is overlaid on the right side of the image.

GESTIÓN DE PROCESOS INTERNOS

INNOVACIÓN E IMPLEMENTACIÓN TECNOLÓGICA

CERTIFICACIÓN NORMA ISO 9001

COMUNIDAD IBRACO

INFORMACIÓN FINANCIERA Y TOMA DE DECISIONES
OPORTUNAS

4. Certificación en calidad: Gracias al trabajo articulado entre las dependencias del instituto y la asesoría de la firma "Inventiva Soluciones S.A.S", logramos el diseño de un Sistema de Gestión de Calidad eficiente y eficaz que aporta al direccionamiento estratégico de la Institución y a la gestión diaria de los procesos. Como fruto de nuestra nueva cultura organizacional obtuvimos en el mes de marzo la Certificación en la Norma Internacional ISO 9001:2015 y en la Norma Técnica Colombiana NTC 5555:2011 para el diseño y desarrollo del currículo para la formación en portugués lengua extranjera Niveles A1, A2, B1, B2 – Producción de una agenda cultural permanente para la promoción de la cultura brasileña y colombiana; y la certificación NTC 5580:2011 para el Programa de Formación en conocimientos académicos en portugués lengua portuguesa, cultura y civilización Brasileña Niveles A1, A2, B1 y B2. Para lograr el mantenimiento adecuado del Sistema de Gestión de Calidad, los funcionarios administrativos participaron de talleres en las normas ISO para asegurar una adecuada gestión de los cambios, gestión de riesgos y oportunidades, medición y análisis de indicadores, seguimiento a la satisfacción de las partes interesadas, diseño y desarrollo en instituciones educativas y control de los productos y servicios no conformes. El reto para el año 2023 será consolidar un equipo de auditores internos del Sistema de Gestión de Calidad.

Sistema de gestión de seguridad y salud en el trabajo: En junio de 2022 nos trasladamos de la ARL Axa Colpatria a Colmena Seguros, obteniendo mayores beneficios de acompañamiento de la administradora de riesgos laborales en cuanto a capacitación, asesoría y diseño del SG-SST. Gracias a esta gestión, a la asesoría de Acción Integral de Riesgos Ltda y el compromiso de los funcionarios integrantes de los comités de seguridad y salud en el trabajo, logramos alcanzar el 100% de cumplimiento de los estándares mínimos del sistema. Adicionalmente, desde el área de recursos humanos se gestionó el cambio del proveedor de exámenes médicos ocupacionales con la contratación de una IPS con atención a nivel nacional, asegurando la cobertura oportuna a los profesores que se encuentran en otras ciudades del país.

Bienestar al colaborador: El programa de bienestar focalizó sus esfuerzos en actividades de integración y convivencia que permitieran mantener un buen clima laboral y fortalecer el trabajo de coequiperos a través de los siguientes ejes de acción:

7. Estímulos y beneficios

- A lo largo del año se celebran fechas especiales como: día de la mujer, día del hombre, día del niño, día de la madre, día del padre, celebración de amor y amistad y día del profesor. Para este último se organizó un almuerzo con todos los funcionarios y se entregó un diploma de reconocimiento a los profesores que llevan vinculados al instituto más de 17 años, con el fin de resaltar su compromiso, lealtad y dedicación.

- Por primera vez se celebró Halloween con actividades recreativas y se hizo entrega de regalos de navidad para los hijos de los colaboradores menores de 10 años, estableciendo relaciones de unión familiar con nuestros colaboradores.
- Con el apoyo del comité de convivencia laboral y la participación de todos los funcionarios, se llevaron a cabo los desayunos de integración de fin de año, y como es costumbre en nuestra institución se compartió un almuerzo de navidad con el personal administrativo y docente; celebración en la que se reconoció el trabajo de administrativos sobresalientes por sus resultados de gestión, compromiso y sentido de pertenencia con el Instituto.
- Se continuó con la entrega de los detalles de cumpleaños a cada colaborador (torta de cumpleaños o bono de Crepes & Waffles) y adicionalmente se otorgó un día de permiso remunerado por su día de cumpleaños, con el fin de que puedan compartir esta fecha especial con sus familiares y allegados.
- Como obsequio de fin de año y con el objetivo de resaltar la labor de cada uno de los funcionarios administrativos y de los docentes se hizo entrega de una bonificación no salarial.

2. Promoción de la salud

- Con el fin de impactar positivamente la salud y estilo de vida de los colaboradores se desarrolló la semana de la salud con diferentes actividades que buscan incentivar la actividad física y una nutrición adecuada, que a su vez impacten en la disminución de riesgos por enfermedad laboral.
- Se gestionó una rumba terapia con el personal administrativo de Ibraco, la cual permitió aliviar tensiones musculares generando un ambiente agradable disminuyendo los niveles de estrés laboral.
- También se logró la participación en la Carrera Athletic Fest Compensar, los funcionarios que asistieron recibieron, además del pago total de su derecho de participación un kit deportivo.

Mantenimientos y Adecuaciones:

Durante el año 2022 se adelantaron actividades de mantenimiento general en las instalaciones del instituto, tales como:

- Edificio: Control de humedades en terrazas, macetas y auditorio, lavado y destape de sifones, impermeabilización de áreas afectadas, siliconado en ventanas, instalación de luminarias adicionales en el 6to piso. Mantenimiento en tanques de agua recirculada y potable, fumigación general, recarga de extintores, mantenimiento a bombas de agua, mantenimientos preventivos de ascensores y planta eléctrica. Se mejoró la seguridad en el ingreso a parqueaderos con la instalación de videoporteros, para anunciar la entrada.
- Sala de profesores: Se continuó con la segunda fase de la adecuación que fue la dotación mobiliaria: televisor, laptop, mesa de juntas para 10 personas, sofá para descanso, cocineta, nevera, microondas, cafetera, y todo lo necesario para la atención de cafetería en el espacio destinado a profesores. En las aulas de clase se hicieron arreglos correctivos de mobiliario asegurando los espacios adecuados para los estudiantes.
- Auditorio: Cambio de lámpara de video beam, lavado de tapetes, reprogramación de los blackout para que suban por secciones, lavado de ventanería, dotación atril en acrílico, recuperación de espacios de almacenamiento.
- Parque República Federal de Brasil: Se instaló una placa conmemorativa, se realizaron cambios de señalización, pintura de las dotaciones del parque, mantenimientos eventuales del prado para las actividades realizadas en el mismo, se instalaron reflectores para mejorar la visibilidad desde la portería de IBRACO.

Tecnología:

Se fortaleció la red de datos de la corporación, implementando nuevos procesos de seguridad perimetral de interconexión por VPN y filtrado de la web con la compra de firewall más la licencia estándar de protección por tres años. Los puntos de red por cableado requirieron la compra de dos switch de 48 puertos necesarios para la adecuación de los puntos de internet en los salones de clase y otros puntos en las oficinas administrativas, optimizando la velocidad y estabilidad de la señal fija. La señal wifi se mejoró con 8 access point distribuidos por la sede, para garantizar el acceso inalámbrico del personal directivo, administrativo y visitantes; validado por un mapeo de calor, el cual arrojó como resultado una cobertura del 100% de acceso.

Adicionalmente, se compraron 40 computadores portátiles, utilizados en la dotación de aulas, profesores, personal comercial y administrativo, ofreciendo la capacidad necesaria para atender los clientes de cursos regulares, clases particulares y otros eventos realizados en el Instituto.

Desde el área financiera se cumplió con la normatividad vigente de acuerdo con lo siguiente:

- a. De conformidad con el artículo 2 de la Ley 603 de 2000, la corporación cumple con las normas sobre propiedad intelectual, en especial lo referente a las licencias de Software.
- b. En cumplimiento del Decreto 1406 de 1999, en sus artículos 11 y 12 la Corporación cumplió durante el periodo con sus obligaciones de autoliquidación y pago de los aportes al sistema de seguridad social.
- c. De acuerdo con lo establecido en la ley 222 del 95 este informe de gestión, fue entregado oportunamente a la Revisoría Fiscal para que su dictamen sobre su concordancia con los estados financieros.

A continuación, se detallan las cuentas más significativas dentro de los Estados Financieros al corte 31 de diciembre de 2022:

- **Capital de Trabajo – Corto Plazo:** IBRACO cuenta con un capital de trabajo de \$1.461 millones, recursos disponibles a corto plazo, para cubrir las necesidades a menos de un año.
- **Deuda hipotecaria:** Durante el año 2022 se realizaron los abonos mensuales al crédito pactado, adicional un abono extraordinario de 1.000 millones aprobado por medio de acta No. 128 de Junta Directiva; logrando una disminución de 1.179 millones.
- **Patrimonio:** A 31 de diciembre de 2022 IBRACO presenta un saldo de \$13.478 millones, de los cuales \$11.697 millones corresponde a asignaciones utilizadas, \$560 millones a asignaciones por utilizar con corte al 31 de diciembre de 2021 y \$486 millones a excedentes del ejercicio 2022.
- **Ingresos Operacionales:** Los ingresos operacionales en 2022 ascendieron a \$4.649 millones, superiores en un 15.8% respecto a los \$4.014 millones obtenidos en 2021.
- **Costos:** Los costos alcanzaron un valor de \$1.829 millones, que representan un aumento del 27.8% respecto a los \$1.431 millones en el 2021.
- **Gastos:** Los gastos fijos, muestran un incremento del 16.3% con relación al año anterior, al pasar de \$1.947 millones en 2021 a \$2.265 en 2022.
- **Excedente del Ejercicio:** Se obtienen excedentes en el 2022 por \$486 millones frente a los \$609 millones obtenidos en el 2021 con una disminución de -19.9%. los cuales serán destinados a los propósitos que señale la Junta Directiva.
- **Operaciones celebradas con miembros de Junta y los administradores:** Para los miembros de junta se causó y pagó la suma de \$13.300.000 por concepto de honorarios. A los administradores se causó por concepto de salarios y vacaciones \$309.603.049, prestaciones sociales \$54.710.000, seguridad social \$75.118.200, bonificaciones \$20.266.666 y otros \$248.848

Acontecimientos importantes acaecidos después del ejercicio: Se informa que no existieron acontecimientos relevantes después del 31 de diciembre de 2022.

Bogotá D.C. 3 de Febrero de 2.023

Señores

JUNTA DIRECTIVA

CORPORACIÓN INSTITUTO DE CULTURA BRASIL COLOMBIA

Ciudad

Apreciados Señores:

He auditado los Estados Financieros preparados conforme a la sección 3 del anexo 2 del decreto 2420 del 2.015, que es congruente, con las Normas Internacionales de Información Financiera para Pymes, por el periodo comprendido entre el 1 de enero y el 31 de diciembre del 2.022 y 2.021 Estado de Situación Financiera, Estado de Resultados , Estado de cambios en el patrimonio, el estado de flujos de efectivo y las notas a los estados financieros (que incluyen un resumen de las principales políticas contables y otra información explicativa).

Los Estados Financieros Certificados que se adjuntan son responsabilidad de la Administración, quien supervisó su adecuada elaboración siguiendo el manual de políticas contables adoptadas para La corporación Instituto de Cultura Brasil Colombia, de conformidad con las Normas Internacionales de Información Financiera.; dicha responsabilidad administrativa incluye diseñar, implementar y mantener el control interno relevante en la preparación y presentación de los Estados Financieros.

Obtuve las informaciones necesarias para cumplir mis funciones de Revisora Fiscal y llevé a cabo mi trabajo, realizando una auditoría de conformidad con las Normas de Auditoría vigente; estas últimas requieren que la auditoría sea planeada y efectuada para cerciorarse que los estados financieros reflejan razonablemente la situación financiera y los resultados de las operaciones del ejercicio. Una auditoría de estados financieros implica entre otras cosas hacer un examen con base en pruebas selectivas de evidencia que respalda las cifras y las revelaciones en los estados financieros además, evaluar los principios de Contabilidad utilizados, las estimaciones contables hechas por la administración y la presentación de los estados financieros en conjunto. Considero que mi auditoría provee una base razonable para la opinión sobre los estados financieros que expreso en el párrafo siguiente:

En mi opinión los estados financieros antes mencionados fueron tomados fielmente de los libros; presentan razonablemente la situación financiera de la CORPORACIÓN INSTITUTO DE CULTURA BRASIL COLOMBIA por el periodo comprendido entre el 1 de enero y el 31 de diciembre de 2.022, así como los resultados obtenidos de dicha fecha, el Estado de Cambios en el Patrimonio y el Flujo de Efectivo de conformidad con las Normas Internacionales de Información Financiera.

Además conceptúo que durante el año 2.022 la contabilidad de LA CORPORACIÓN INSTITUTO DE CULTURA BRASIL COLOMBIA, se llevó de conformidad con las normas legales y la técnica contable; las operaciones registradas en los libros y los actos de los administradores se ajustaron a los estatutos y a la decisiones de la Junta Directiva; la correspondencia, los comprobantes de las cuentas y el libro de actas se llevaron y conservaron debidamente; se observaron medidas adecuadas de control interno y de conservación y custodia de los bienes de la compañía y de terceros en su poder. Como resultado de mis revisiones adicionales conceptúo también que los aportes al Sistema de Seguridad Social Integral se liquidaron y pagaron correcta y oportunamente, de acuerdo con lo establecido en el Decreto 1406 de 1999.

El informe de Gestión correspondiente al año terminado el 31 de diciembre de 2022 ha sido preparado por la Administración de la Corporación para dar cumplimiento a disposiciones legales y no forma parte integrante de los Estados Financieros auditados por mí. De conformidad con lo dispuesto en el Art. 38 de la Ley 222/95, mi trabajo como Revisora Fiscal se limitó a constatar que la información financiera que contiene el citado informe, concuerda con la de los Estados Financieros correspondientes al año terminado el 31 de Diciembre de 2022 y no incluyó revisión de información distinta a la contenida en los registros contables de la sociedad. Se está dando cumplimiento con el numeral 4to del artículo 1ro de la Ley 603/2000, en lo relacionado con la propiedad intelectual y derechos de autor.



MARTHA CECILIA LASTRA ORJUELA

Revisor Fiscal

T.P.8028-T

ESTADOS FINANCIEROS



EUR/USD



BUY
2,000

SELL
1,500

Volume
8,573

3,8652

4,5784

3,1648

0000



17:48 14.08 14.08 11.28 11.28

CORPORACION INSTITUTO DE CULTURA BRASIL COLOMBIA
ESTADO DE SITUACION FINANCIERA
A DICIEMBRE 31 DE 2022 - 2021
(MILES DE PESOS)

	NOTAS	2022	2021	VARIACION	
				ABSOLUTA	%
ACTIVO					
ACTIVO CORRIENTE					
Efectivo y equivalentes de efectivo	1	1.461.195	1.591.224	-130.029	-8,2%
Inversiones	2	-	160.000	-160.000	-100,0%
Cuentas corrientes comerciales y otras cuentas por cobrar	3	250.505	196.315	54.190	27,6%
Inventarios	4	57.543	124.860	-67.316	-53,9%
Otros Activos No financiero Corriente	5	83.838	24.546	39.291	160,1%
TOTAL ACTIVO CORRIENTE		1.833.081	2.096.945	-263.864	-12,6%
ACTIVO NO CORRIENTE					
Propiedad, planta y equipo	6	14.747.770	14.966.491	-218.721	-1,5%
Intangibles	7	103.131	60.253	42.878	71,2%
TOTAL NO CORRIENTE		14.850.901	15.026.744	-175.843	-1,2%
TOTAL ACTIVO		16.683.982	17.123.689	-439.707	-2,6%
PASIVO					
PASIVO CORRIENTE					
Pasivo financiero	8	13.962	9.503	4.459	46,9%
Acreedores comerciales y otras cuentas por pagar	9	66.604	37.350	29.254	78,3%
Pasivos por impuestos corrientes	10	42.018	5.842	36.176	619,2%
Beneficios a empleados	11	80.984	81.739	-755	-0,9%
Otros Pasivos no Financiero Corrientes	12	879.783	441.679	438.104	99,2%
TOTAL PASIVO CORRIENTE		1.083.351	576.113	507.238	88,0%
PASIVO NO CORRIENTE					
Pasivos financieros no corrientes	8	2.123.099	3.301.862	-1.178.763	-35,7%
TOTAL PASIVO NO CORRIENTE		2.123.099	3.301.862	-1.178.763	-35,7%
TOTAL PASIVO		3.206.450	3.877.995	-671.545	-17,3%
PATRIMONIO					
Aportes sociales	13	10.000	10.000	0	0,0%
Donaciones	14	65.484	65.484	0	0,0%
Reservas	15	12.256.354	11.900.675	355.679	3,0%
Excedente del ejercicio		485.512	609.354	-123.842	-20,3%
Adopción por primera vez	16	660.181	660.181	0	0,0%
TOTAL PATRIMONIO		13.477.531	13.245.694	231.837	1,8%
TOTAL PASIVO MAS PATRIMONIO		16.683.982	17.123.689	-439.707	-2,6%

EVERT COLUNGE SANDOVAL
Representante Legal



MARTHA LASTRA ORJUELA
Revisor Fiscal
T.P. 8028-T

PAOLA ESPINEL RAMIREZ
Contador
T.P. 165831-T

CORPORACION INSTITUTO DE CULTURA BRASIL COLOMBIA
ESTADO DE RESULTADOS INTEGRAL
PARA EL PERIODO TERMINADO EN DICIEMBRE 31 DE 2022 - 2021
 (EN MILES DE PESOS)

	NOTAS	2022	2021	VARIACION ABSOLUTA	%
Ingresos de actividades ordinarias	17	4.648.658	4.014.493	634.165	15,8%
Costo de venta	18	1.829.133	1.431.443	397.691	27,8%
RESULTADO BRUTO		2.819.525	2.583.050	236.475	9,2%
Gastos Operacionales de Administración	19	2.265.317	1.947.248	318.069	16,3%
Total Gastos Operacionales de Administración		2.265.317	1.947.248	318.069	16,3%
RESULTADO OPERACIONAL		554.208	635.803	-81.595	-12,8%
Ingresos Financieros	20	100.776	17.667	83.109	470,4%
Otros Ingresos	21	288.280	295.082	-6.802	-2,3%
Total Ingresos No Operacionales		389.056	312.749	76.306	24,4%
Gastos Financieros	22	393.545	312.016	81.529	26,1%
Egresos No Operacionales	23	22.189	22.421	-232	-1,0%
Total Egresos No Operacionales		415.734	334.437	81.297	24,3%
RESULTADO ANTES DE IMPUESTO		527.530	614.115	-86.585	-14,1%
Impuesto de renta	24	42.018	4.761	37.257	782,5%
EXCEDENTE NETOS DEL PERIODO		485.512	609.354	-123.842	-20,3%

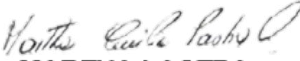
EVERT COLUNGE SANDOVAL
 Representante Legal

MARTHA LASTRA ORJUELA
 Revisor Fiscal
 T.P. 8028-T

PAOLA ESPINEL RAMIREZ
 Contador
 T.P. 165831-T

CORPORACION INSTITUTO DE CULTURA BRASIL COLOMBIA
ESTADO DE CAMBIOS EN EL PATRIMONIO
POR LOS PERIODOS TERMINADO EL 31 DE DICIEMBRE DE 2022 -2021
 (EN MILES DE PESOS)

	Fondo Social	Donaciones	Reservas Ocasionales	Asignaciones	Excedentes del Ejercicio	Efecto Conversión	Total Patrimonio
Saldo al 31 de diciembre de 2020	10.000	65.484	379.983	11.261.066	347.198	660.181	12.723.912
Aplicaciones de Excedentes				347.198	-347.198		0
Aumento de asignaciones			266.739				266.739
Disminución de Asignaciones				-354.311			-354.311
Excedentes del Ejercicio					609.354		609.354
Saldo al 31 de diciembre de 2021	10.000	65.484	646.722	11.253.953	609.354	660.181	13.245.694
Aplicaciones de Excedentes				609.354	-609.354		0
Asignaciones utilizadas (Activos)				728.653			728.653
Disminución de Asignaciones			-646.722	-335.606			-982.328
Excedentes del Ejercicio					485.512		485.512
Saldo al 31 de diciembre de 2022	10.000	65.484	0	12.256.354	485.512	660.181	13.477.531

EVERT COLUNGE
SANDOVAL
 Representante Legal



MARTHA LASTRA
ORJUELA
 Revisor Fiscal
 T.P. 8028-T

PAOLA ESPINEL
RAMIREZ
 Contador
 T.P. 165831-T

CORPORACION INSTITUTO DE CULTURA BRASIL COLOMBIA
ESTADO DE FLUJOS DE EFECTIVO
POR EL PERIODO TERMINADO EL 31 DE DICIEMBRE DE 2022 - 2021
 (EN MILES DE PESOS)

	2022	2021
EXCEDENTE NETO DEL PERIODO	485.512	609.354
PARTIDAS QUE NO AFECTAN EL EFECTIVO		
Depreciaciones	333.829	217.489
Amortizacion Intagibles	0	3.874
Provisiones del Pasivo	37.257	-8.468
EFFECTIVO GENERADO POR LAS OPERACIONES	856.599	822.249
ACTIVIDADES DE OPERACIÓN		
Deudores	-54.190	98.092
Inventarios	67.316	-23.115
Diferidos	-39.291	-8.805
Obligaciones Financieras (Intereses y para Operación)	4.460	375
Cuentas por pagar	29.254	-24.648
Impuestos, gravámenes y tasas	-1.081	1.081
Obligaciones laborales	-755	-8.306
Pasivos estimados y provisiones	0	-32.200
Otros pasivos	438.104	124.398
TOTAL CAMBIO PARTIDAS OPERACIONALES	443.817	126.873
TOTAL EFECTIVO GENERADO POR LA OPERACIÓN	1.300.416	949.122
ACTIVIDADES DE INVERSION		
Adquisición de Inversiones	160.000	-160.000
Adquisición de Activos Fijos	-115.108	-12.496
Adquisición de Intangibles	-42.878	0
TOTAL CAMBIO PARTIDAS OPERACIONALES	2.013	-172.496
ACTIVIDADES DE FINANCIACION		
Obligaciones financieras (Amortización)	-1.178.783	-291.350
Ejecución de asignaciones	-253.675	-87.572
TOTAL ACTIVIDADES DE FINANCIACION	-1.432.458	-378.922
AUMENTO O DISMINUCION DEL EFECTIVO	-130.029	397.704
Efectivo equivalente al inicio	1.591.223	1.193.520
EFFECTIVO Y EQUIVALENTES AL FINAL	1.461.195	1.591.224

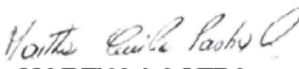
EVERT COLUNGE SANDOVAL
 Representante Legal

MARTHA LASTRA ORJUELA
 Revisor Fiscal
 T.P. 8028-T

PAOLA ESPINEL RAMIREZ
 Contador
 T.P. 165831-T

CORPORACIÓN INSTITUTO DE CULTURA BRASIL COLOMBIA – IBRACO
REVELACIONES A LOS ESTADOS FINANCIEROS**Al 31 de diciembre de 2022 y 2021**

(Valores expresados en miles de pesos colombianos)

REVELACIÓN 1. ENTE ECONÓMICO

La **CORPORACIÓN INSTITUTO DE CULTURA BRASIL COLOMBIA - IBRACO**, es una corporación sin ánimo de lucro, de carácter privado y utilidad pública, constituida el 5 de marzo de 1996 con personería jurídica número 94, otorgada por la Alcaldía Mayor de Bogotá.

La Corporación no se halla disuelta y su duración es hasta el 24 de noviembre de 2.094; su domicilio principal es la ciudad de Bogotá y se encuentra ubicada en la Calle 104 No. 15 – 31 de la ciudad de Bogotá, Colombia.

El objeto social es estimular y promover iniciativas y trabajos de naturaleza cultural, con miras a la divulgación de la lengua portuguesa y a la difusión del arte, literatura, ciencias y demás aspectos de la cultura brasileña. En desarrollo de su personería de derecho privado colombiano, podrá celebrar todo tipo de contratos civiles, comerciales y laborales necesarios para sus fines y el incremento de su patrimonio.

La Corporación está vigilada por la Alcaldía Mayor de Bogotá y cuenta con Licencia de Funcionamiento como Instituto de Educación para el Trabajo y Desarrollo Humano, expedida por la Resolución 01-150 del 4 de diciembre de 2017, emitida por la Secretaría de Educación de Bogotá.

Los órganos de administración de la Corporación son: Junta Directiva y Representante Legal.

El objetivo de los estados financieros para PYMES, es proporcionar información sobre la situación financiera, el rendimiento y los flujos de efectivo que sean útiles para la toma de decisiones económicas de una amplia gama de usuarios que no están en condiciones de exigir informes a la medida de sus necesidades específicas. Los estados financieros también muestran los resultados de la administración llevada a cabo por la gerencia y dan cuenta de la responsabilidad en la gestión de los recursos confiados a la misma. Los estados financieros que son tomados como base para estas revelaciones, corresponden a una sola entidad y fueron certificados el 10 de marzo de 2023.

REVELACIÓN 1.1. APROBACIÓN DE ESTADOS FINANCIEROS

El conjunto de estados financieros y toda la información complementaria son preparados por la administración, junto con el informe de gestión y sus respectivos anexos, para ser autorizados y ponerlos a consideración del máximo órgano social, Junta Directiva, quien autoriza su emisión, y publicación, con corte a 31 de diciembre de cada año, en la reunión que es celebrada una (1) vez al año, dentro de los tres (3) primeros meses del periodo inmediatamente posterior.

REVELACIÓN 2. BASE DE PREPARACIÓN DE LOS ESTADOS FINANCIEROS

Los estados financieros con corte a 31 de diciembre de 2021 están presentados en miles de pesos colombianos, reflejan los hechos financieros económicos, han sido preparados de conformidad con lo dispuesto marco normativo en materia contable y financiera: Normas Internacionales de Información Financiera aceptadas en Colombia, (NIF para Pymes Versión 2009), emitidas por el International Accounting Standard Board (IASB) y en vigor al 1 de enero de 2014 las cuales fueron adoptadas en Colombia través del Decreto 3022 del 27 de diciembre de 2013, reglamentario de la Ley 1314 de 2009. Actualizado mediante el decreto 2420 de 2015, modificado por el decreto 2496 de 2015. La aplicación de las NIIF efectuadas por la entidad no resulta en diferencias entre las NIIF emitidas por el IASB y las IFRS adoptadas por la República de Colombia.

REVELACIÓN 2.1. DECLARACIÓN DE CONFORMIDAD

Los estados financieros se preparan de acuerdo con el anexo 2 del Decreto 2420 de 2015, el cual contiene en la Norma de Información Financiera para Pymes aplicable en Colombia.

El Estándar Internacional para Pymes ha sido adoptado en Colombia y representa la administración integral, explícita y sin reservas de la Norma Internacional publicada en el año 2009 por la Junta de Normas Internacionales de Contabilidad (International Accounting Standards Board) – IASB.

A partir del 1 de enero de 2017 entra en vigencia en Colombia el Decreto 2496 de 2015, mediante el cual se actualiza la Norma para Pymes. Estamos aplicando la norma para Pymes actualizada en 2015 por el IASB, e incorporada en Colombia por medio del mencionado decreto.

REVELACIÓN 2.2. MONEDA FUNCIONAL Y DE PRESENTACIÓN

Los Estados Financieros de la CORPORACIÓN INSTITUTO DE CULTURA BRASIL COLOMBIA – IBRACO, se expresan en pesos colombianos (COP) moneda funcional y moneda de presentación, el Peso Colombiano (COP), que corresponde a la del entorno económico principal en donde realiza sus operaciones. Esta moneda es la primordialmente interviene, en la determinación de los ingresos y gastos que generan flujos de efectivo para las actividades de operación, inversión y financiación. La información financiera se presenta en pesos, excepto cuando se indique lo contrario.

REVELACIÓN 2.3. MATERIALIDAD (IMPORTANCIA RELATIVA)

La preparación de los estados financieros individuales de conformidad con las NIIF, se hace de acuerdo con su importancia relativa o materialidad.

Para efectos de revelación, una transacción, hecho u operación es material cuando, debido a su cuantía o naturaleza, su conocimiento o desconocimiento, considerando las circunstancias lo rodean, incide en las decisiones que pueda tomar en otras evaluaciones, que puedan realizar los usuarios de la información contable.

Debe ser objeto de reconocimiento toda partida que cumpla dos de las siguientes características, a saber:

- Que sea probable que cualquier beneficio económico (o ahorro en costos) asociado con la partida llegue o salga de la Corporación.
- Que la partida tenga un costo o valor que pueda ser medido confiablemente (cuantificado).

El término probable significa que hay incertidumbre acerca de la ocurrencia de un hecho económico, o lo que es lo mismo, un riesgo mayor del 90% de que suceda o de que no suceda o que no suceda el hecho. El beneficio hace referencia a la retribución económica (o ingreso), en dinero o en especie, que percibirá LA CORPORACIÓN DEL INSTITUTO DE CULTURA BRASIL COLOMBIA – IBRACO. El sacrificio hace referencia al desembolso de dinero o pago en especie que el IBRACO deba efectuar con la compra de un bien o servicio.

LA CORPORACIÓN INSTITUTO DE CULTURA BRASIL COLOMBIA – IBRACO considera que una cifra es material cuando representa el 5% o más del total del área del cual forma parte y en cualquier caso si supera 2 SMMLV.

REVELACIÓN 2.4. TRANSACCIONES EN MONEDA EXTRANJERA

Toda transacción que realiza LA CORPORACIÓN INSTITUTO DE CULTURA BRASIL COLOMBIA - IBRACO en moneda extranjera se registra, mediante la aplicación al importe en moneda extranjera, de la de cambio de contado a la fecha de la transacción, entre la moneda funcional y la moneda extranjera. Cualquier moneda distinta al peso colombiano es moneda EXTRANJERA. Las cifras con origen en otras monedas diferentes del US\$ se convierten al dólar americano y luego se expresan a COP\$.

Al final de cada periodo sobre el que se informa las partidas monetarias en moneda extranjera se convierten utilizando la tasa de cambio del cierre. Las partidas no monetarias en moneda extranjera que LA CORPORACIÓN INSTITUTO DE CULTURA BRASIL COLOMBIA – IBRACO mide al costo histórico, se convierten utilizando la tasa de cambio de la fecha de la transacción; y las partidas no monetarias medidas a valor razonable, las concierte utilizando la tasa de cambio de la fecha en que se mide el valor razonable.

Las diferencias de cambio que surgen de convertir las partidas monetarias, se reconocen en los resultados del periodo en que dichas diferencias se presentan y las ganancias y pérdidas por conversión de moneda extranjera que tenga un comprobante ORI se incluye como un componente de otra pérdida global acumulada en el patrimonio neto de LA CORPORACIÓN INSTITUTO DE CULTURA BRASIL COLOMBIA – IBRACO.

REVELACIÓN 2.5. TRANSACCIONES ENTRE PARTES RELACIONADAS

Una transacción entre parte relacionada, es toda transferencia de recursos, servicios u obligaciones entre éstas, con independencia de que se asigne o no un valor. LA CORPORACIÓN INSTITUTO DE CULTURA BRASIL COLOMBIA - IBRACO revela en notas a los estados financieros las transacciones y saldos de estas operaciones, informando separadamente las transacciones con influencia significativa o que tengan participación en la Sociedad, el personal clave de la administración y otras partes relacionadas. Estas transacciones se reconocen de acuerdo con los términos contractuales acordados y se efectúan en condiciones para operaciones similares.

REVELACIÓN 2.6. CLASIFICACIÓN DE SALDOS EN CORRIENTES Y NO CORRIENTES

Los activos y pasivos son clasificados como corrientes y no corrientes, basados en el grado de realización o exigibilidad. Esta distinción sirve para determinar los derechos que se esperan realizar y las obligaciones que se deben liquidar durante y después del período contable de la entidad.

LA CORPORACIÓN INSTITUTO DE CULTURA BRASIL COLOMBIA - IBRACO clasificará un activo como corriente cuando:

1. Espera liquidarlo en el transcurso del ciclo normal de operación de la entidad;
2. mantiene el activo principalmente con fines de negociación;
3. espera realizar el activo dentro de los doce meses siguientes desde la fecha sobre la que se informa; o
4. se trate de efectivo o un equivalente al efectivo, salvo que su utilización esté restringida y no pueda ser intercambiado ni utilizado para cancelar un pasivo por un periodo mínimo de doce meses desde de la fecha sobre la que se informa.

No obstante, la entidad clasificará todos los demás activos como no corrientes.

Cuando el ciclo normal de operación no sea claramente identificable, se supondrá que su duración es de doce meses.

REVELACIÓN 2.7. PRINCIPIOS GENERALES

Los lineamientos generales seguidos por LA CORPORACIÓN INSTITUTO DE CULTURA BRASIL COLOMBIA - IBRACO para el reconocimiento de activos, pasivos, ingresos y gastos son los siguientes:

- Los activos son reconocidos en el estado de situación financiera cuando es probable que se obtengan beneficios económicos futuros para la entidad, y además su costo o valor puede ser medido con fiabilidad.
- Los pasivos en el estado de situación financiera, son reconocidos cuando es probable que, del pago de esa obligación presente, se derive la salida de recursos que lleven incorporados beneficios económicos, y además la cuantía del desembolso a realizar pueda ser evaluada con fiabilidad.
- Con relación a los ingresos, se registran en el estado de resultados, cuando ha surgido un incremento en los beneficios económicos futuros, relacionado con un incremento en los activos o un decremento en los pasivos, y además el importe del ingreso puede medirse con fiabilidad.
- Un gasto en el estado de resultados se reconoce, cuando ha surgido un decremento en los beneficios económicos futuros, relacionado con un decremento en los activos o un incremento en los pasivos, y además el gasto puede medirse con fiabilidad.

REVELACIÓN 2.8. PERIODO CONTABLE Y PRESENTACIÓN DE ESTADOS FINANCIEROS

LA CORPORACIÓN INSTITUTO DE CULTURA BRASIL COLOMBIA - IBRACO prepara y presenta un juego completo de Estados Financieros comparativos, una vez al año con corte al 31 de diciembre, lo cual comprende:

- Un estado de Situación Financiera (Corriente no Corriente)
- Un estado del Resultado Integral y/o Estado de Resultados por Función
- Un estado de Cambios en el Patrimonio
- Un estado de Flujos de Efectivo (Método Indirecto)
- Notas a los Estados Financieros

Si los únicos cambios en el patrimonio durante los periodos para los que se presentan los estados financieros surgen de ganancias o pérdidas, pago de dividendos, correcciones de errores de periodos anteriores, y cambios de políticas contables, LA CORPORACIÓN INSTITUTO DE CULTURA BRASIL COLOMBIA - IBRACO, presentará un único estado de resultados y ganancias acumuladas, en lugar del resultado integral y del estado de cambios en el patrimonio.

Si, LA CORPORACIÓN INSTITUTO DE CULTURA BRASIL COLOMBIA - IBRACO no tiene partidas de otro resultado integral "ORI" en ninguno de los periodos para los que se presentan estados financieros, pueden presentar solo un estado de resultados o un estado de resultados integral.

En LA CORPORACIÓN INSTITUTO DE CULTURA BRASIL COLOMBIA - IBRACO, no se presentará información por segmentos, por lo que la NIIF para las PYMES no lo exige, sin embargo, cuando la administración lo requiera para efectos de toma de decisiones, podrá presentarse la información con segmentos.

REVELACIÓN 2.9. HIPÓTESIS NEGOCIO EN MARCHA

Al preparar los Estados Financieros, la dirección de LA CORPORACIÓN INSTITUTO DE CULTURA BRASIL COLOMBIA - IBRACO evaluará la capacidad que tiene la entidad para continuar en funcionamiento. Cuando la dirección, al realizar esta evaluación, sea consciente de la existencia de incertidumbres significativas relativas a sucesos o condiciones que puedan aportar dudas importantes sobre la capacidad de LA CORPORACIÓN INSTITUTO DE CULTURA BRASIL COLOMBIA - IBRACO de continuar como negocio en marcha, revelará estas incertidumbres, adicionalmente, cuando LA CORPORACIÓN INSTITUTO DE CULTURA BRASIL COLOMBIA - IBRACO no prepare los estados financieros bajo la hipótesis de negocio en marcha, revelará este hecho, junto con las hipótesis sobre las que han sido elaboradas, así como las razones por las que la entidad no se considera como un negocio en marcha.

REVELACIÓN 2.10. BASE CONTABLE DE ACUMULACIÓN (O DEVENGO)

Con el fin de cumplir sus objetivos, los Estados Financieros se prepararán sobre la base de la acumulación o del devengo contable. Según esta base, los efectos de las transacciones y demás sucesos se reconocen cuando ocurren (y no cuando se recibe o paga dinero u otro equivalente al efectivo), así mismo se registran en los libros contables y se informa sobre ellos en los Estados Financieros de los períodos con los cuales se relacionan. Los Estados Financieros elaborados sobre la base de acumulación o del devengo contable informan a los usuarios, no sólo de las transacciones pasadas que suponen cobros o pagos de dinero, sino también de las obligaciones de pago en el futuro y de los recursos que representan efectivo a cobrar en el futuro. Por todo lo anterior, tales estados suministran el tipo de información, acerca de las transacciones y otros sucesos pasados, que resulta más útil a los usuarios al tomar decisiones económicas.

REVELACIÓN 2.11. POLÍTICAS CONTABLES, ESTIMACIONES Y ERRORES**a. Cambios en Políticas Contables**

LA CORPORACIÓN INSTITUTO DE CULTURA BRASIL COLOMBIA - IBRACO establece que sólo se modificará una política contable si ello:

- Es requerido por cambios a esta NIIF, o
- Da lugar a que los estados financieros suministren información fiable y más relevante sobre los efectos de las transacciones, otros hechos o condiciones sobre la situación financiera, el rendimiento financiero o los flujos de efectivo de la entidad.

En general, los cambios en políticas contables deben ser registrados retroactivamente.

Qué no constituye cambios en las políticas contables:

- La aplicación de una política contable para transacciones, otros hechos o condiciones que difieren sustancialmente de los ocurridos con anterioridad.
- La aplicación de una nueva política contable para transacciones, otros hechos o condiciones que no han ocurrido anteriormente o que no eran significativos.
- Un cambio en el modelo del costo cuando ya no está disponible una medida fiable del valor razonable (o viceversa) para un activo que esta NIIF requeriría o permitiría en otro caso medir al valor razonable.

b. Cambios en estimaciones

Los cambios en las estimaciones contables se imputan en el estado de resultados en que se produce el cambio y también en los períodos futuros a los que afecte.

En la medida que un cambio en una estimación contable de lugar a cambios en activos y pasivos, o se refiera a una partida de patrimonio neto, deberá ser reconocido y ajustando el valor en libros de la correspondiente partida de activo, pasivo o patrimonio neto en el periodo en que tiene lugar el cambio; es decir, se reconocerá de forma prospectiva, el cual se aplica a las transacciones, otros eventos y condiciones, desde la fecha del cambio en la estimación.

Cuando sea difícil distinguir entre un cambio de política contable y un cambio en una estimación contable, el cambio se tratará como si fuera un cambio en una estimación contable.

c. Corrección de errores

Son errores de periodos anteriores las omisiones e inexactitudes en los estados financieros de una entidad correspondientes a uno o más periodos anteriores, que surgen de no emplear, o de un error al utilizar, información fiable que:

- Estaba disponible cuando los estados financieros para esos periodos fueron autorizados a emitirse, y
- Podría esperarse razonablemente que se hubiera conseguido y tenido en cuenta en la elaboración y presentación de estos estados financieros.

Estos errores incluyen los efectos de errores aritméticos, errores en la aplicación de políticas contables, supervisión o mala interpretación de hechos, así como fraudes.

En la medida en que sea practicable, una entidad corregirá de forma retroactiva los errores significativos de periodos anteriores, en los primeros estados financieros formulados después de su descubrimiento:

- Reexpresando la información comparativa para el periodo o periodos anteriores en los que se originó el error, o

- Si el error ocurrió con anterioridad al primer periodo para el que se presenta información, reexpresando los saldos iniciales de activos, pasivos y patrimonio de ese primer periodo.

La corrección de errores materiales se aplicará de forma retroactiva, reformulándose los periodos anteriores que se hayan presentado y los saldos de apertura de los activos, pasivos y patrimonio del primer período que se presente en los estados financieros. Es decir, que se modificará toda la información comparativa.

REVELACIÓN 2.12. USO DE ESTIMADOS (PROVISIONES, ACTIVOS Y PASIVOS CONTINGENTES)

Estas estimaciones se realizan en función de la mejor información disponible sobre los hechos analizados. En cualquier caso, es posible que acontecimientos que puedan tener lugar en el futuro obliguen a modificarlas en los próximos ejercicios, lo que se realizaría, en su caso, de forma prospectiva, reconociendo los efectos del cambio en los estados financieros futuros.

LA CORPORACIÓN INSTITUTO DE CULTURA BRASIL COLOMBIA - IBRACO medirá una provisión como la mejor estimación del importe requerido para cancelar la obligación, en la fecha sobre la que se informa. La mejor estimación es el importe que se pagaría racionalmente para liquidar la obligación al final del periodo sobre el que se informa o para transferirla a un tercero en esa fecha.

LA CORPORACIÓN INSTITUTO DE CULTURA BRASIL COLOMBIA - IBRACO solo reconoce una provisión cuando existe incertidumbre acerca de la cuantía o vencimiento de una obligación. Para el reconocimiento de una provisión, se deben identificar cualquiera de los siguientes hechos:

- La entidad tiene una obligación legal o implícita, que surja de un evento pasado,
- El monto puede ser estimado con fiabilidad, y
- Es probable que vaya a ser necesaria una salida de beneficios económicos para cancelar la obligación.

LA CORPORACIÓN INSTITUTO DE CULTURA BRASIL COLOMBIA - IBRACO carga contra una provisión únicamente los desembolsos para los que fue originalmente reconocida.

Un pasivo contingente es una obligación posible pero incierta o una obligación presente que no es reconocida porque no cumple una o ningunas de las condiciones para ser provisión, se requiere revelar un pasivo contingente a menos que la posibilidad de tener una salida de recursos sea remota.

Por último, LA CORPORACIÓN INSTITUTO DE CULTURA BRASIL COLOMBIA - IBRACO no reconoce un activo contingente como un activo. Solo revela información sobre un activo contingente, cuando es probable la entrada de beneficios económicos a la entidad. Sin embargo, cuando el flujo de beneficios económicos futuros es prácticamente cierto, el activo correspondiente no es un activo contingente y, por tanto, es apropiado proceder a reconocerlo.

REVELACIÓN 3. PRINCIPALES POLÍTICAS CONTABLES

REVELACIÓN 3.1. INSTRUMENTOS FINANCIEROS

REVELACIÓN 3.1.1. ACTIVOS FINANCIEROS

LA CORPORACIÓN INSTITUTO DE CULTURA BRASIL COLOMBIA - IBRACO en la elección de política, optara por aplicar lo previsto en la Sección 11 y 12 de la NIIF para las Pymes en su totalidad, para contabilizar todos sus instrumentos financieros (Activos Financiero y Pasivos Financieros), para los instrumentos de patrimonio aplicará la sección 22.

LA CORPORACIÓN INSTITUTO DE CULTURA BRASIL COLOMBIA - IBRACO clasifica sus activos financieros en las siguientes categorías:

- Efectivo y equivalente de efectivo
- Cuentas comerciales por cobrar y otras cuentas por Cobrar
- Inversiones

Los activos financieros son medidos inicialmente al precio de transacción (incluyendo los costos de transacción excepto en la medición inicial de los activos y pasivos financieros que se miden al valor razonable con cambios en resultados) que sean directamente atribuibles a la adquisición o emisión del activo financiero.

Los costos de transacción incluyen honorarios y comisiones pagadas a los agentes (incluidos los empleados que actúen como agentes de venta, si dichos costos son incrementales), asesores, comisionistas e intermediarios; tasas establecidas por las agencias reguladoras y bolsas de valores, así como impuestos por transferencia y otros derechos. Las comisiones dentro de los costos de transacción incluyen aquellas que forman una parte integrante de una participación que se genera con el instrumento financiero resultante.

- Los costos de transacción se tomarán cuando superen el 5% del valor del instrumento financiero.
- La clasificación de los activos financieros depende del propósito con el que se adquirieron.
- La Administración determina la clasificación de sus activos financieros en el momento de reconocimiento inicial.

REVELACIÓN 3.1.1.1. EFECTIVO Y EQUIVALENTES DE EFECTIVO

Para LA CORPORACIÓN INSTITUTO DE CULTURA BRASIL COLOMBIA - IBRACO, el efectivo y equivalentes de efectivo comprende el efectivo, los depósitos bancarios a la vista y las inversiones líquidas con vencimientos originales de tres meses o menos; son reconocidas como equivalentes de efectivos las transacciones que se tienen para cumplir los compromisos de pago a corto plazo, que se pueden fácilmente convertir en una cantidad determinada de efectivo, que se mantienen para cumplir los compromisos de pago a corto plazo más que para propósitos de inversión u otros y están sujetas a un riesgo insignificante de cambios en su valor; el efectivo y equivalente de efectivo se reconoce por su valor razonable.

En el evento de existir restricciones en el efectivo o en cuentas de caja y bancos en LA CORPORACIÓN INSTITUTO DE CULTURA BRASIL COLOMBIA - IBRACO, no reconocerá estos recursos de efectivo como disponibles, sino en una subcuenta contable para efectivo restringido, que permita diferenciarlo de otros saldos de efectivo, dada la destinación limitada de dichos montos y deberá revelar en las notas a los estados financieros esta situación. Si la restricción llegara a tener un plazo que se alargue más allá del ciclo contable ordinario de LA CORPORACIÓN INSTITUTO DE CULTURA BRASIL COLOMBIA - IBRACO, estas cuantías se considerarán como activos no corrientes.

REVELACIÓN 3.1.1.2. CUENTAS COMERCIALES POR COBRAR Y OTRAS CUENTAS POR COBRAR

Para LA CORPORACIÓN INSTITUTO DE CULTURA BRASIL COLOMBIA - IBRACO, las cuentas por cobrar son un instrumento financiero, que significa un contrato que da lugar a un activo financiero.

Esta política aplica para todas las cuentas por cobrar de LA CORPORACIÓN INSTITUTO DE CULTURA BRASIL COLOMBIA - IBRACO, que representan un derecho a recibir efectivo u otro activo financiero en el futuro.

CLIENTES

Las cuentas por cobrar a clientes luego de su reconocimiento inicial serán medidas al costo menos el deterioro de los activos financieros.

Todas las cuentas por cobrar a clientes cuyo plazo pactado o la condición de pago supere los 360 días, (12 meses) y no se cobre intereses o el interés cobrado es menor que el valor de mercado, se miden posteriormente a su reconocimiento utilizando el método del costo amortizado mediante la tasa de interés efectiva correspondiente al interés bancario corriente certificado por la Superintendencia Financiera para Microcrédito y crédito de consumo.

Para el cálculo del costo amortizado mediante la tasa de interés efectiva, se procederá así:

- Hallar tasa adecuada para la cuenta por cobrar: Para hallar la tasa de interés apropiada, IBRACO podrá utilizar la tasa de interés fija o variable con la duración aproximada al saldo por cobrar, para la fecha correspondiente a la valoración del activo financiero (cierre mensual).
- Proyectar los pagos futuros (incluyendo intereses y capital) que realizará el tercero.
- Descontar mensualmente dichos pagos futuros con la tasa adecuada.

La diferencia entre la valoración por costo amortizado y el saldo en libros de las cuentas por cobrar corresponderá a un ingreso o gasto financiero.

DETERIORO PARA LAS CUENTAS POR COBRAR

Al final de cada período la Dirección evalúa si existe evidencia objetiva de que sus cuentas por cobrar han sufrido deterioro del valor de los activos financieros que se midan cual se debe calcular y registrar por el importe por concepto de deterioro.

La entidad podrá realizar la reversión del deterioro de las cuentas por cobrar siempre y cuando las condiciones del activo financiero hayan cambiado y el valor del registro no lo contenga.

INDICADORES DE DETERIORO

LA CORPORACIÓN INSTITUTO DE CULTURA BRASIL COLOMBIA - IBRACO, evaluará primero si existe evidencia objetiva de deterioro del valor para las cuentas por cobrar, teniendo en cuenta los siguientes indicadores:

1. Dificultades financieras significativas del emisor o del obligado.
2. Infracciones del contrato, tales como incumplimientos o moras en el pago de los intereses o del principal.
3. El acreedor, por razones económicas o legales relacionadas con dificultades financieras del deudor, otorga a éste concesiones que no le habría otorgado en otras circunstancias.
4. Pase a ser probable que el deudor entre en quiebra o entre en forma de reorganización financiera.
5. Los datos observables que indican que ha habido una disminución medible en los flujos futuros estimados de efectivo de un grupo de activos financieros desde su reconocimiento inicial, aunque la disminución no pueda todavía identificarse con activos financieros individuales incluidos en el grupo, tales como condiciones económicas adversas nacionales o locales o cambios adversos en las condiciones del sector industrial.

Para llevar a cabo la determinación del deterioro se efectuará con base en el siguiente procedimiento:

- **Análisis Individual:** Esta evaluación será efectuada a aquellas cuentas por cobrar que sean individualmente significativas. LA CORPORACIÓN INSTITUTO DE CULTURA BRASIL COLOMBIA - IBRACO, considerará una cuenta por cobrar de forma individual significativa cuando ésta presente vencimiento igual o superior a 180 días y que supere individualmente el valor equivalente a dos Salarios Mínimos Legales Mensuales Vigentes (2SM LMV).

Para las cuentas que de forma individual no sean significativas, éstas serán objeto de un análisis colectivo agrupandolas así:

- **Análisis Colectivo:** Si LA CORPORACIÓN INSTITUTO DE CULTURA BRASIL COLOMBIA - IBRACO determina que no existe evidencia objetiva de deterioro del valor para una cuenta por cobrar que haya sido evaluada de forma individual, la incluirá en un grupo con similares características de riesgo de crédito, y evaluará su deterioro de valor de forma colectiva. Los activos que hayan sido individualmente evaluados por deterioro y para los cuales se haya reconocido o se continúe reconociendo una pérdida por deterioro, no se incluirán en la evaluación colectiva del deterioro.

IBRACO puede tener informes y estadísticas sobre los porcentajes reales. Las cuentas por cobrar por créditos a empleados son recaudadas mensualmente por medio de deducciones de nómina, por lo tanto, son saldos en su mayoría cobrables según las condiciones pactadas.

El valor de la pérdida se mide como la diferencia entre el valor en libros del activo y el valor presente de los flujos de efectivo futuros estimados VP (excluyendo las pérdidas crediticias futuras en las que no se haya incurrido), descontados con la tasa de interés efectiva original del activo financiero (es decir, la tasa de interés efectiva computada en el momento del reconocimiento inicial), la tasa de interés efectiva corresponde al interés bancario corriente certificado por la Superintendencia Financiera para Microcrédito y crédito de consumo.

REVELACIÓN 3.1.1.3. INVERSIONES – OTROS ACTIVOS FINANCIEROS

La política que se aplicará a la contabilización de las Inversiones que no son asociadas ni negocios conjuntos, es la política de Instrumentos Financieros, sección 11 Instrumentos Financieros.

IBRACO reconocerá una Inversión en acciones preferentes no convertibles y acciones preferentes u ordinarias sin opción de venta como un activo financiero solo cuando se convierta en una parte según las cláusulas contractuales del instrumento. Donde la Corporación tiene en cuenta los siguientes criterios:

- **Seguridad:** Invertir solo en entidades sometidas a vigilancia por parte de la Superintendencia Financiera de Colombia y con calificación AA+ como mínimo.
- **Rentabilidad:** Evaluar las diferentes alternativas de inversión que estén en el momento y comparar las tasas de interés que se proponen según la clase de inversión, el monto a invertir, el plazo y la calificación de la entidad donde se va a invertir, solicitando varias cotizaciones a entidades de similar categoría para tomar la mejor decisión.
- **Liquidez:** Evaluar los flujos de caja de manera que los plazos y el tipo de inversión a elegir permita contar con la liquidez requerida para funcionar adecuadamente, en lo posible realizar una proyección del flujo de caja.

Medición Inicial

Al reconocer inicialmente una Inversión como activo financiero se medirá al precio de la transacción (incluyendo los costos de transacción excepto en la medición inicial de las Inversiones que se miden al valor razonable con cambios en resultados).

Medición Posterior

Al final de cada periodo sobre el que se informa, IBRACO medirá las Inversiones de la siguiente forma, sin deducir los costos de transacción en que pudiera incurrir en la venta u otro tipo de disposición:

Las inversiones en acciones preferentes no convertibles y acciones ordinarias o preferentes sin opción de venta se medirán de la siguiente forma:

- Si las acciones cotizan en bolsa o su valor razonable se puede medir de otra forma con fiabilidad, la inversión se medirá al valor razonable cambios en resultados sea ganancia o pérdida.

Todas las demás inversiones se medirán al costo menos el deterioro del valor.

REVELACIÓN 3.1.1.4. ACTIVOS POR IMPUESTOS

Se reconocerá un activo por impuesto cuando haya una alta probabilidad de que exista un flujo de efectivo futuro a favor de LA CORPORACIÓN INSTITUTO DE CULTURA BRASIL COLOMBIA - IBRACO, por este concepto, y además exista certeza frente al valor que se espera recibir por parte de la autoridad tributaria competente a nivel nacional, distrital o municipal. Lo anterior siempre que IBRACO tenga la intención de solicitar compensación o devolución de estos recursos.

Acorde con los requerimientos y exigencias de la ley y la autoridad tributaria y aduanera competente, IBRACO elaborará periódicamente las declaraciones de impuestos con el fin de determinar el monto definitivo de cada una de las cuentas de impuestos. Si la diferencia obtenida es negativa se tendrá un saldo a favor exigible como compensación o devolución. Son estos saldos los que se revelarán en informes financieros bajo NIIF como cuentas por cobrar al Estado por concepto de impuestos y contribuciones. Si la diferencia obtenida es positiva la Corporación revelará una cuenta por pagar al Estado por impuestos y contribuciones.

REVELACIÓN 3.2. ACTIVOS NO FINANCIEROS**REVELACIÓN 3.2.1. INVENTARIO**

Inventarios son activos:

1. Mantenedos para la venta en el curso normal de las operaciones
2. En proceso de producción con vista a esa venta; o
3. En forma de materiales o suministros para ser consumidos en el proceso de producción o en la prestación de servicios.

Medición inicial

Los inventarios serán medidos inicialmente por su costo adicionado con el valor de las demás erogaciones necesarias para dejarlos listos para su uso, determinado según lo establecido en los acuerdos contractuales o los precios fijados con los terceros.

Para realizar la adquisición de la mercancía, se reconoce inicialmente el inventario al costo de adquisición:

Los costos de adquisición de los inventarios comprenden el precio de compra, aranceles de importación y otros impuestos que no sean recuperables posteriormente por las autoridades fiscales, el transporte, la manipulación y otros costos directamente atribuibles a la adquisición.

Los descuentos comerciales, las rebajas y otras partidas similares se deducirán para determinar el costo de adquisición.

LA CORPORACIÓN INSTITUTO DE CULTURA BRASIL COLOMBIA - IBRACO reconocerá todos los costos por préstamos como un gasto en resultados en el periodo en el que se incurre en ellos y no se capitalizan al inventario.

Medición Posterior

LA CORPORACIÓN INSTITUTO DE CULTURA BRASIL COLOMBIA - IBRACO medirá los inventarios al importe menor entre el costo y el precio de venta estimado menos los costos de terminación y venta.

Para hallar la medición posterior, se tomará el menor entre el precio de venta de contado del elemento a vender menos los costos de venta y el valor neto en libros.

Deterioro del valor de los inventarios

LA CORPORACIÓN INSTITUTO DE CULTURA BRASIL COLOMBIA - IBRACO en cada fecha sobre la que se informa evaluará si ha habido algún indicio de deterioro del valor de los inventarios.

REVELACIÓN 3.2. ACTIVOS NO FINANCIEROS**REVELACIÓN 3.2.1. INVENTARIO**

Inventarios son activos:

1. Mantenidos para la venta en el curso normal de las operaciones
2. En proceso de producción con vista a esa venta; o
3. En forma de materiales o suministros para ser consumidos en el proceso de producción o en la prestación de servicios.

Medición inicial

Los inventarios serán medidos inicialmente por su costo adicionado con el valor de las demás erogaciones necesarias para dejarlos listos para su uso, determinado según lo establecido en los acuerdos contractuales o los precios fijados con los terceros.

Para realizar la adquisición de la mercancía, se reconoce inicialmente el inventario al costo de adquisición:

Los costos de adquisición de los inventarios comprenden el precio de compra, aranceles de importación y otros impuestos que no sean recuperables posteriormente por las autoridades fiscales, el transporte, la manipulación y otros costos directamente atribuibles a la adquisición.

Los descuentos comerciales, las rebajas y otras partidas similares se deducirán para determinar el costo de adquisición.

LA CORPORACIÓN INSTITUTO DE CULTURA BRASIL COLOMBIA - IBRACO reconocerá todos los costos por préstamos como un gasto en resultados en el periodo en el que se incurre en ellos y no se capitalizan al inventario.

Medición Posterior

LA CORPORACIÓN INSTITUTO DE CULTURA BRASIL COLOMBIA - IBRACO medirá los inventarios al importe menor entre el costo y el precio de venta estimado menos los costos de terminación y venta.

Para hallar la medición posterior, se tomará el menor entre el precio de venta de contado del elemento a vender menos los costos de venta y el valor neto en libros.

Deterioro del valor de los inventarios

LA CORPORACIÓN INSTITUTO DE CULTURA BRASIL COLOMBIA - IBRACO en cada fecha sobre la que se informa evaluará si ha habido algún indicio de deterioro del valor de los inventarios.

Se realizará la evaluación comparando el importe en libros de cada partida del inventario con su precio de venta menos los costos de terminación y venta, en el caso que se haya deteriorado el valor del inventario, LA CORPORACIÓN INSTITUTO DE CULTURA BRASIL COLOMBIA - IBRACO reducirá el importe en libros del inventario a su precio de venta menos los costos de terminación y venta y se reconoce inmediatamente en resultados "gasto".

REVELACIÓN 3.2.2. PROPIEDADES, PLANTA Y EQUIPO

Las propiedades, planta y equipo son activos tangibles que:

1. Se mantienen para su uso en la producción o suministro de bienes o servicios, para arrendarlos a terceros o con propósitos administrativos.
2. Se esperan usar durante más de un periodo.

Esta política aplica para aquellos activos que LA CORPORACIÓN INSTITUTO DE CULTURA BRASIL COLOMBIA - IBRACO posee para la producción de bienes y prestación de servicios, o para propósitos administrativos y/o tome en arriendo siempre y cuando tenga el control y el riesgo de estos, que no están disponibles para la venta y de los cuales se espera obtener beneficios económicos futuros, siempre que su vida útil probable exceda de un (1) año, entendiendo ésta, como el tiempo estimado de uso o los factores necesarios para estimar la operatividad del bien. Incluye las siguientes clases de propiedades, planta y equipo:

- **Terrenos:** Lo constituyen todos los bienes raíces que posee LA CORPORACIÓN INSTITUTO DE CULTURA BRASIL COLOMBIA - IBRACO tanto en uso como en derecho, no están sujetas a depreciación ni agotamiento, para estos activos no aplica la definición normal de vida útil ya que su misma posesión genera beneficios a la Corporación.
- **Edificaciones:** Son todas aquellas construcciones en propiedad y uso en desarrollo del objeto social de LA CORPORACIÓN INSTITUTO DE CULTURA BRASIL COLOMBIA - IBRACO para las cuales debe ser determinada su vida útil.
- **Propiedades de inversión:** Aplica en esta sección si su valor razonable se puede medir con fiabilidad sin costo o esfuerzo desproporcionado.
- **Equipos de computación y comunicación:** Estos bienes tangibles destinados para las actividades administrativas y los equipos de cómputo que son utilizados por el personal de LA CORPORACIÓN INSTITUTO DE CULTURA BRASIL COLOMBIA - IBRACO y de los cuales se revisa periódicamente su grado de obsolescencia y se deprecian por el método de línea recta.

Muebles y equipos de oficina: Está conformado por los bienes mobiliarios (escritorios, gavetas, armarios, sillas, archivadores, entre otros.) Se estimará por el tiempo que la corporación vaya a emplearlo y su depreciación se realizará por línea recta.

- **Maquinaria y equipo:** Son bienes tangibles destinados a la producción y venta de mercancías o servicios propios del giro del negocio de los cuales estima que su tiempo de uso o consumo sea prolongado, conformado por maquinaria y equipo, herramientas, moldes, adaptaciones o mejoras, y otros de este tipo para la determinación de la vida útil de estos LA CORPORACIÓN INSTITUTO DE CULTURA BRASIL COLOMBIA - IBRACO evaluará sus características técnicas, mantenimiento y modos de uso para aplicar la depreciación en línea recta.

Bienes que se llevan directamente al gasto:

- Los bienes cuya utilización no supere un año (1), dado que se consideran como elementos de consumo, independiente de la cuantía de la compra individual o grupal.
- Bienes cuya utilización supere un año (1), y que su valor sea inferior a cincuenta (50) unidades de valor tributario (UVT). Estos bienes pueden registrarse como propiedad, planta y equipo y se deprecian durante el mismo ejercicio contable.

Además, el reconocimiento de propiedad planta y equipo se efectúa cuando el bien se ha recibido a satisfacción por parte de la Corporación y se han recibido los riesgos y beneficios del mismo. Se entiende que el bien se ha recibido, cuando se han cumplido las condiciones establecidas con el proveedor (Proceso solo para Importaciones). Si el acuerdo establece que el activo se entrega en la bodega del proveedor, se entiende recibido a satisfacción por LA CORPORACIÓN INSTITUTO DE CULTURA BRASIL COLOMBIA - IBRACO, en el momento en que es recibido, y a partir de dicho momento los riesgos son asumidos por el comprador.

Si el acuerdo establece que el activo se entrega en las instalaciones de IBRACO, se entiende como recibido cuando se ubique en el interior de la Corporación.

El responsable de la adquisición de propiedad planta y equipo deberá informar a contabilidad de la recepción de dichos activos en el momento que se realice. Esta comunicación deberá realizarse vía correo electrónico en el cual se adjunta escaneado el documento formal de entrega por parte del proveedor (Factura, remisión, orden de entrega, entre otros).

Medición Inicial

La corporación medirá un elemento de Propiedades, Planta y Equipo por su costo en el momento del reconocimiento inicial.

El costo de los elementos de propiedades, planta y equipo comprende lo siguiente:

El precio de adquisición, que incluye los honorarios legales y de intermediación, los aranceles de importación y los impuestos no recuperables, después de deducir los descuentos comerciales y las rebajas.

Todos los costos directamente atribuibles a la ubicación del activo en el lugar y en las condiciones necesarias para que pueda operar de la forma prevista por la Corporación.

Cuando un elemento de propiedades, planta y equipo es adquirido por medio de un intercambio total o parcial con otro elemento de propiedades, planta y equipo o a cambio de otro activo cualquiera, el activo recibido se mide al valor razonable. Si no es posible medir el valor razonable del activo adquirido, se medirá por el importe en libros del activo entregado.

Cuando un elemento de propiedades, planta y equipo es recibido de un tercero (ejemplo una donación) la medición inicial se hace al valor razonable del bien recibido, simultáneamente reconociendo un ingreso por el valor razonable del activo recibido, o un pasivo, de acuerdo con los requerimientos de la sección 24 del anexo 2 del Decreto 2420 del 2016.

Estos costos pueden incluir los costos de preparación del emplazamiento, los costos de entrega y manipulación inicial, los de instalación y montaje y los de comprobación de que el activo funciona adecuadamente.

La estimación inicial de los costos de desmantelamiento o retiro del elemento, así como la rehabilitación del lugar sobre el que se asienta, la obligación en que incurre la corporación cuando adquiere el elemento o como consecuencia de haber utilizado dicho elemento durante un determinado periodo, con propósitos distintos al de producción de inventarios durante tal periodo.

Medición Posterior

Las propiedades, plantas y equipos son registrados al costo histórico, menos depreciaciones acumuladas y pérdidas por deterioro. El costo incluye los desembolsos directamente atribuibles a la adquisición o construcción del activo. En un eventual caso de financiamiento directo de un activo, respecto de los intereses estos costos deben registrarse como un gasto y no se capitalizarán.

Los desembolsos posteriores a la compra o adquisición sólo son capitalizados cuando es probable que beneficios económicos futuros asociados a la inversión fluyan hacia LA CORPORACIÓN INSTITUTO DE CULTURA BRASIL COLOMBIA - IBRACO y los costos pueden ser medidos razonablemente. Los otros desembolsos posteriores corresponden a reparaciones o mantenimientos y son registrados en resultados cuando son incurridos.

Depreciación

La depreciación de Propiedad, Planta y Equipo es calculada linealmente basada en la vida útil estimada de los bienes. Los métodos de depreciación, las estimaciones de vida útil de los activos fijos son revisadas y ajustadas, si es necesario, a cada fecha de cierre de los estados financieros.

Los elementos de propiedad, planta y equipo se deprecian desde la fecha en la que están instalados y listos, desde la fecha en la que el activo esté completado y en condiciones de ser usado. Las vidas útiles estimadas para los períodos actuales y comparativos de las partidas significativas de propiedad, planta y equipo son las siguientes:

Conceptos	Rango - Años
Maquinaria y equipo (Componente de Edificio)	Vida Útil (20) años Vr Residual 1%
Maquinaria y equipo (Componente de Edificio)	Vida Útil (10) años Vr Residual 1%
Muebles y enseres	Vida Útil (12) años Vr Residual 1%
Equipo de seguridad	Vida Útil (12) años Vr Residual 1%
Equipo de oficina	Vida Útil (12) años Vr Residual 1%
Equipo de sistema de información y Comunicación	Vida Útil (5) años Vr Residual 1%
Edificios	Vida Útil (40) años Vr Residual 10%

Para la maquinaria y equipo estará sujeta a la vida útil determinada en la ficha técnica del producto o por parte del proveedor.

Los terrenos se registrarán de forma independiente de los edificios o instalaciones que puedan estar asentadas sobre los mismos y se entiende que tienen una vida útil indefinida, y por lo tanto no son objeto de depreciación.

Importe Depreciable y Periodo de Depreciación

IBRACO distribuirá el importe depreciable de un activo de forma sistemática a lo largo de su vida útil. Factores tales como un cambio en el uso del activo, un desgaste significativo inesperado, avances tecnológicos y cambios en los precios de mercado podrían indicar que ha cambiado el valor residual o la vida útil de un activo desde la fecha sobre la que se informa. Si estos indicadores están presentes, IBRACO revisará sus estimaciones anteriores y, si las expectativas actuales son diferentes, modificará el método de depreciación o la vida útil. LA CORPORACIÓN INSTITUTO DE CULTURA BRASIL COLOMBIA - IBRACO contabilizará el cambio en el método de depreciación o la vida útil como un cambio de estimación contable.

Para determinar la vida útil de un activo, IBRACO deberá considerar los siguientes factores:

1. La utilización prevista del activo. El uso se evalúa por referencia a la capacidad o al producto físico que se espere del mismo.
2. El desgaste físico esperado dependerá de factores operativos tales como el número de turnos de trabajo en los que se utilizará el activo, el programa de reparaciones y mantenimiento, y el grado de cuidado y conservación mientras el activo no está siendo utilizado.
3. La obsolescencia técnica o comercial procedente de los cambios o mejoras tecnológicas, o de los cambios en la demanda del mercado de los productos o servicios que se obtienen con el activo.
4. Los límites legales o restricciones similares sobre el uso del activo, tales como las fechas de caducidad de los contratos de arrendamiento relacionados.

Método de Depreciación

La corporación seleccionará como método de depreciación el método de línea recta.

Si existe alguna indicación de que se ha producido un cambio significativo, desde la última fecha sobre la que se informa, en el patrón con arreglo al cual LA CORPORACIÓN INSTITUTO DE CULTURA BRASIL COLOMBIA - IBRACO espera consumir los beneficios económicos futuros de un activo anual, se revisará su método de depreciación presente y, si las expectativas actuales son diferentes, cambiará dicho método de depreciación para reflejar el nuevo patrón. IBRACO contabilizará este cambio como un cambio de estimación contable.

Deterioro del Valor, Medición y Reconocimiento

LA CORPORACIÓN INSTITUTO DE CULTURA BRASIL COLOMBIA - IBRACO evalúa, en cada fecha sobre la que se informa, si existe algún indicio del deterioro del valor de algún activo. Si existiera este indicio, se estima el importe recuperable del activo. Si no existen indicios de deterioro del valor, no será necesario estimar el importe recuperable.

Si existiese algún indicio de que el activo puede haberse deteriorado su valor, esto puede indicar que LA CORPORACIÓN INSTITUTO DE CULTURA BRASIL COLOMBIA - IBRACO debe revisar la vida útil restante, el método de depreciación (amortización) o el valor residual del activo, y ajustarlos.

La Corporación reconoce una pérdida por deterioro, cuando el importe en libros de un activo es superior a su importe recuperable, ese valor se registra inmediatamente en resultados.

Valor Residual

El valor residual de un elemento de las propiedades, planta y equipo será siempre del uno por ciento (1%), a excepción de los Edificios que será del 10%, en los casos en que la Administración evidencie su intención de usar dicho elemento hasta agotar en su totalidad los beneficios económicos que el mismo provee; sin embargo, cuando hay acuerdos formales con terceros por un valor previamente establecido o pactado para entregar el activo antes del consumo de los beneficios económicos que del mismo se derivan, dicho valor se tratará como valor residual.

Baja en cuentas

IBRACO dará de baja en cuentas un elemento de propiedades, planta y equipo:

- Cuando disponga de él

• Cuando no se espere obtener beneficios económicos futuros por las siguientes circunstancias:

- Pérdida
- Robo
- Daño
- Obsolescencia

IBRACO determinará la ganancia o pérdida procedente de la baja en cuentas de un elemento de propiedad, planta y equipo, como la diferencia entre el producto neto de la disposición, si lo hubiera, y el importe en libros del elemento.

Mantenimiento y Reparaciones

Para el reconocimiento se deberán clasificar en alguna de las clases mencionadas a continuación:

- **Mantenimiento o reparación preventivo y correctivo normal, y sin modificación de vida útil:** serán reconocidos como costo o gasto en el periodo en que se incurre, incluidos sus repuestos.
- **Mantenimiento o reparación mayor con modificación de la vida útil:** comprenderán las actividades cuyo costo sea igual o superior a 2 SMMLV, y que permiten que el activo siga operando en condiciones normales pero que amplían la vida útil del activo. La determinación de la ampliación de la vida útil deberá estar soportada, en un memorando interno previo concepto técnico emitido por la Corporación donde se encuentra el activo, y donde se establezca: los años en que se amplía la vida útil del activo, y donde se establezca que es menos costoso hacer dicho mantenimiento mayor que comprar un activo nuevo. Este deberá ser reconocido como un mayor valor del activo (se capitalizan) y será depreciado (el conjunto) en la nueva vida útil restante estimada.

Las partes y piezas que se cambian y se retiran físicamente del activo, deberán ser descargadas por su costo neto en los libros, reconociéndose como gastos por mantenimiento y simultáneamente la nueva parte o pieza se capitalizará al activo. Si no fuera posible su identificación, el valor de la reparación del activo deberá ser tratado y reconocido como gastos. Si por cualquier circunstancia se suspende la reparación del activo, todas las erogaciones efectuadas mientras dure la suspensión, relacionadas con la reparación, se cargarán a gastos o costos.

Activos que no están listos para ser usados

Son todos aquellos activos tangibles que de acuerdo con sus características y/o forma de negociación, requieren de un proceso "ACTIVOS QUE NO ESTÁN LISTOS PARA SER USADOS", adicional, para que estén listos para su uso por parte de la Corporación. Bajo esta operación, el activo en su esencia no sufrirá modificaciones.

Cuando el activo ha llegado al sitio en el cual será utilizado (*activo en tránsito*) o han concluido los procesos de *construcción o montaje*, se deberá trasladar a las cuentas respectivas de propiedad, planta y equipo debido a que se asume que están listos para su uso, independientemente de que entren en uso en forma inmediata o no; si están listos para el uso iniciará su período de depreciación.

REVELACIÓN 3.2.3. ARRENDAMIENTOS

REVELACIÓN 3.2.3.1. Arrendamiento Financiero

BIENES RECIBIDOS EN ARRENDAMIENTO FINANCIERO

Reconocimiento

IBRACO considerará un leasing como arrendamiento financiero siempre que se cumpla con cualquiera de las dos (2) siguientes características:

1. Que al inicio del contrato se pacta que LA CORPORACIÓN INSTITUTO DE CULTURA BRASIL COLOMBIA - IBRACO tiene la opción de comprar el bien a un precio significativamente inferior al valor razonable, esto es, menor o igual al 10% del valor del bien.
1. Al inicio del arrendamiento, el valor presente de los cánones más la opción de compra, representen no menos del 90% del valor razonable del activo arrendado.

Los bienes que se han recibido bajo arrendamiento financiero se reconocen en el momento en que se inicia el contrato, lo cual coincide con la fecha en que se recibe el bien objeto del contrato. Se reconocen como un activo en las cuentas contables correspondientes a activos adquiridos en arrendamiento financiero y un pasivo financiero en el Estado de Situación Financiera por el menor entre el valor razonable del bien arrendado y el valor presente de los cánones y opciones de compra pactados, calculados a la fecha de iniciación del contrato y descontados éstos a la tasa de interés implícita en el arrendamiento.

Medición

Si LA CORPORACIÓN INSTITUTO DE CULTURA BRASIL COLOMBIA - IBRACO reconoce el activo por el valor presente de los pagos mínimos por el arrendamiento, se tomará como factor de descuento la tasa de interés implícita en el arrendamiento, que resulta de la tasa interna de retorno (TIR) del flujo de caja del contrato de arrendamiento, compuesto por las cuotas a pagar y cuyo valor inicial es el valor razonable del activo.

No se tendrán en cuenta en los flujos de caja los gastos por: mantenimiento, impuestos, seguros y similares.

Las comisiones y otros gastos legales en los que se incurra para la celebración del contrato se capitalizan al valor reconocido como activo siempre y cuando excedan de diez (10) SMLMV del valor del contrato.

Las cuotas que se pacten periódicamente (según lo establecido en el contrato) se deben separar en dos (2) partes: abono a capital e intereses financieros (normalmente esta separación se establece desde la firma del contrato y de acuerdo con lo establecido en las condiciones de éste). Cada una de las cuotas del arrendamiento se dividirá así:

1. Los gastos que están siendo cobrados relacionado con los impuestos, mantenimiento, seguros y otros se reconocerán en el Estado de Resultados en el periodo correspondiente.

1. El diferencial entre el canon mensual y los gastos determinados en el literal anterior, se separa en intereses y abono a la deuda así:

- Intereses del periodo, los cuales deben ser distribuidos entre los períodos del plazo del arrendamiento, de tal forma que se obtenga una tasa de interés constante en cada periodo, sobre el saldo de la deuda pendiente por amortizar.
- Los pagos extraordinarios no pactados inicialmente, se reconocen como gastos o costos en los períodos en que sean incurridos; y
- El abono a la deuda, los cuales serán un menor valor de la deuda contraída (pasivo financiero) y reconocida al inicio del contrato.

Todo lo relacionado con el mantenimiento del bien, repuestos y reparaciones, debe seguir el tratamiento indicado en la política contable de propiedades, planta y equipo bajo NIIF para PYMES.

REVELACIÓN 3.2.3.2. ARRENDAMIENTO OPERATIVO

BIENES RECIBIDOS EN ARRENDAMIENTO OPERATIVO

Se reconoce en el Estado de Resultados del Período el valor correspondiente a la alícuota, pactada en el contrato de arrendamiento, una vez cumpla las características de la definición como gasto y a su vez será reconocido como un pasivo corriente.

REVELACIÓN 3.2.4. PAGOS POR ANTICIPADO

LA CORPORACIÓN INSTITUTO DE CULTURA BRASIL COLOMBIA - IBRACO reconoce un pago anticipado como activo, cuando el pago por los bienes o servicios se ha realizado antes de que se obtenga el derecho de acceso a esos bienes o servicios.

Esta política sólo incluirá aquellas erogaciones que cumplan las condiciones para ser activos:

- Que sea probable que IBRACO obtenga beneficios económicos futuros derivados del mismo y
- El importe pueda ser valorado fiablemente. Las partidas de gastos pagados por anticipado de las cuales es probable que IBRACO obtenga un beneficio económico futuro son las que, por acuerdo con el tercero, se puede obtener la devolución del dinero restante, en caso de que el bien o servicio objeto del prepago no sea utilizado por todo el tiempo del prepago pactado.

Amortización

Los pagos por anticipado se amortizan por el método de línea recta sobre el 100% de su costo en el tiempo de duración del contrato. La amortización se efectúa con cargo a la cuenta contable de costos o gastos, en la medida en que se utilicen los beneficios y en forma proporcional al tiempo del prepago.

Bajo el método lineal, la cuota mensual de amortización se determina tomando el total del pago por anticipado dividido proporcionalmente en el número de meses durante los cuales se espera obtener el beneficio del servicio objeto del mismo.

Los seguros pagados por anticipado serán amortizados de acuerdo al período de vigencia de cada póliza, contra el estado de resultados, en la medida en que transcurre el tiempo y se obtiene la cobertura contra los riesgos asociados al mismo.

Retiro o baja en cuentas

La baja en cuentas de un pago por anticipado se puede dar a causa de un reintegro, que comprende el valor de la recuperación por la terminación anticipada de los compromisos contractuales. Esto da lugar, según lo acordado previamente con el tercero, a una recuperación del dinero correspondiente al periodo que no cubrirá el gasto pagado por anticipado.

Su baja en cuentas se debe efectuar en el momento en que se cumplan las siguientes condiciones:

- Se notifica al tercero que LA CORPORACIÓN INSTITUTO DE CULTURA BRASIL COLOMBIA - IBRACO no hará uso de beneficios económicos futuros,
- Es probable obtener el reintegro de los valores pre-pagados no usados y
- Su valor es cuantificable (determinado por el valor acordado entre las partes que debe corresponder al monto cuyos beneficios futuros no serán utilizados teniendo en consideración el período del prepago aún no transcurrido). El reembolso que se recibe en forma inmediata cancelará la cuenta de pagos por anticipado con cargo a la cuenta de disponible.

REVELACIÓN 3.2.5. ACTIVOS INTANGIBLES

Se aplica en el reconocimiento y medición inicial de los activos intangibles tales como programas de cómputo, licencias, derechos y otros activos intangibles.

Reconocimiento y medición inicial

La entidad reconocerá un activo intangible solo si es probable obtener beneficios económicos futuros, su costo o valor se puede medir con fiabilidad, y que el activo no sea resultado del desembolso incurrido internamente en un elemento intangible.

Medirá inicialmente el intangible al costo.

Reconocerá como intangibles las licencias, software, derechos, entre otros. Siempre y cuando sea probable que la empresa obtenga beneficios económicos futuros y puedan ser medidos con fiabilidad.

Medición Posterior

La corporación posteriormente medirá los activos intangibles al costo menos la amortización acumulada o pérdida por deterioro. La empresa amortizará los activos intangibles bajo el método de línea recta.

REVELACIÓN 3.2.6. DETERIORO - ACTIVOS NO FINANCIEROS.

Reconocimiento

Un activo estará contabilizado por encima de su importe recuperable cuando su valor en libros excede del importe que se puede recuperar del mismo a través de su utilización o de su venta. Por consiguiente, se presenta una pérdida por deterioro.

Análisis de indicadores

IBRACO evaluará si alguno de sus activos presenta indicios de deterioro de valor, como mínimo una vez al año y antes del cierre contable anual. Si así fuere, deberá estimar el valor recuperable para cada activo. Para realizar la evaluación de deterioro, se analizarán los siguientes lineamientos y de cumplirse mínimo dos (2) características siguientes, se procederá a realizar el cálculo del valor recuperable.

Fuentes externas de información:

- Durante el periodo, el valor de mercado de los activos adquiridos hace menos de tres (3) años ha disminuido un 50% con respecto al precio que canceló LA CORPORACIÓN INSTITUTO DE CULTURA BRASIL COLOMBIA - IBRACO, por el mismo.
- Durante el periodo, han tenido lugar, o van a tener lugar en un futuro referente al entorno legal, económico, tecnológico o de mercado o sector económico en los que esta ópera, o bien en el mercado al que está destinado el activo.

Ejemplo de lo anterior pueden ser restricciones como la prohibición de venta del activo, venta a un precio establecido, prohibiciones en el uso o modificación del bien, caídas del mercado inmobiliario, disposiciones de nuevos gobiernos como por ejemplo Planes de Ordenamiento Territorial.

Fuentes internas de información:

- Se dispone de evidencia sobre la obsolescencia o deterioro físico de algún activo. Por ejemplo, una máquina ha sufrido una avería, pero todavía puede funcionar, aunque no tan bien como lo hacía antes.
- Durante el año, han tenido lugar cambios significativos en el alcance o en la manera en que se usa el activo, que afectan desfavorablemente a la corporación. Por ejemplo, la corporación debe incurrir en gastos de mantenimiento mayores a los normalmente presupuestados.
- Durante el año, algún activo no se encuentra operando, o está ociosa, o en planes de interrupción o reestructuración de la operación a la que pertenece el activo, o se encuentran en planes de venta o disposición de otra vía del mismo. Por ejemplo, la corporación considera que es más rentable la venta del activo que su uso en la actividad de operación.
- Cambios en el desempeño económico del activo, o que la tendencia del rendimiento económico de un activo es, o va a ser, peor que el esperado. Por ejemplo, una disminución significativa de los flujos de efectivo netos o de la ganancia de operación presupuestada, o un incremento significativo de las pérdidas originalmente presupuestadas procedentes del activo.

Si existiese algún indicio de que el activo puede haber deteriorado su valor, esto podría indicar que la entidad debería revisar la vida útil restante, la depreciación y el valor residual del activo, incluso si finalmente no se reconociese ningún deterioro del valor para el activo.

Medición del importe recuperable

El importe recuperable de un activo es el mayor entre su valor razonable menos los costos de venta y su valor en uso.

No siempre es necesario determinar el valor razonable del activo menos los costos de venta y su valor en uso. Si cualquiera de esos importes excediera al importe en libros del activo, éste no habría sufrido un deterioro de su valor y no sería necesario estimar el otro importe.

En casos de existir indicios de deterioro, IBRACO determinará el valor razonable sobre sus propiedades, planta y equipo. Si se evalúa que un elemento no proporcionará más beneficios (Ejemplo equipos de cómputo y equipos de oficina), el valor neto se dará de baja directamente al resultado.

Reconocimiento y medición

Reconocimiento de pérdida por deterioro de valor

El reconocimiento del deterioro del valor es coherente con el punto de vista según el cual, en los estados financieros con propósito general, los activos no deben registrarse en libros por encima de los importes que se espera obtener a través de su venta o uso. (Se toma como referencia el mayor valor entre el valor de uso y el Valor razonable menos costos estimados de venta).

El valor en libros de un activo se reducirá hasta que alcance su valor recuperable si, y sólo si, este valor recuperable es inferior al valor en libros. El valor recuperable se hallará siguiendo los lineamientos del numeral del cálculo del valor razonable.

El reconocimiento de la pérdida por deterioro de valor, se efectuará contra un gasto en el estado de resultados del período, a menos que el activo se contabilice por su valor revaluado de acuerdo a lo indicado en *la política contable de propiedades, planta y equipo o de activos intangibles*. Cualquier pérdida por deterioro de valor, en los activos revaluados, se tratará como una disminución de la revaluación efectuada.

Una pérdida por deterioro de valor asociada a un activo no revaluado se reconocerá en el resultado del período. Sin embargo, una pérdida por deterioro de valor de un activo revaluado se reconocerá en la cuenta respectiva del patrimonio, en la medida en que el deterioro de valor no exceda el valor del superávit de revaluación para ese activo. Esta pérdida por deterioro de valor correspondiente a un activo revaluado, reduce el superávit de revaluación del activo, correspondiente.

Tras el reconocimiento de una pérdida por deterioro de valor, los cargos por depreciación del activo se ajustarán en los períodos futuros, con el fin de distribuir el importe en libros revisado del activo, menos su eventual valor residual, de una forma sistemática a lo largo de su vida útil restante.

Reversión de las pérdidas por deterioro de valor

IBRACO evalúa al final de cada cierre contable anual, si existe algún indicio de que la pérdida por deterioro de valor reconocida, en períodos anteriores, para un activo, ya no existe o podría haber disminuido. Si existiera tal indicio, LA CORPORACIÓN INSTITUTO DE CULTURA BRASIL COLOMBIA - IBRACO estimará de nuevo el valor recuperable del activo.

Análisis de Indicadores

Al evaluar si existen indicios de que la pérdida por deterioro de valor, reconocida en períodos anteriores para un activo, ya no existe o podría haber disminuido en su cuantía, IBRACO considerará, como mínimo dos (2) de los indicadores

Reconocimiento de la reversión

Se revertirá la pérdida por deterioro de valor reconocida en períodos anteriores para un activo si, y sólo si, se hubiese producido un cambio en las estimaciones utilizadas, para determinar el valor recuperable del mismo, desde que se reconoció la última pérdida por deterioro. Si este fuera el caso, el registro contable corresponderá a un aumento en el valor en libros del activo, hasta su valor recuperable. Dicho incremento se conocerá como una reversión de una pérdida por deterioro de valor.

La reversión de una pérdida por deterioro de valor en un activo se reconoce inmediatamente en el estado de resultados del período o en las ganancias retenidas (para reversión de pérdidas de años anteriores), a menos que los activos sean medidos posteriormente según su valor revaluado, de acuerdo con lo indicado en *la política contable de propiedades, planta y equipo o de activos intangibles*. Cualquier reversión de la pérdida por deterioro de valor en un activo previamente revaluado, se tratará como un aumento por revaluación.

REVELACIÓN 3.3. PASIVOS FINANCIEROS

Todos los pasivos financieros se reconocen inicialmente a su valor razonable, y en el caso de préstamos y créditos se analiza si existen al momento inicial costos de transacción directamente atribuibles que puedan afectar el cálculo de tasa interés efectivo.

La valoración posterior de los pasivos financieros depende de su clasificación como se indica a continuación:

REVELACIÓN 3.3.1. OBLIGACIONES FINANCIERAS

Préstamos que devenguen intereses (Pasivos financieros).

Los recursos ajenos se reconocen, inicialmente por su valor razonable, netos de los costos en que se hayan incurrido en la transacción. Posteriormente, los recursos ajenos se valorizan por su costo amortizado; cualquier diferencia entre los fondos obtenidos (netos de los costos necesarios para su obtención) y el valor del reembolso, se reconoce en el estado de resultados durante el plazo de la deuda de acuerdo con el método de la tasa de interés efectiva.

REVELACIÓN 3.3.2. CUENTAS COMERCIALES POR PAGAR Y OTRAS CUENTAS POR PAGAR

Para IBRACO las cuentas por pagar son un instrumento financiero, que significa un contrato que da lugar a un pasivo financiero.

Los pagos y partidas por pagar son pasivos financieros determinables. Estos pasivos se reconocen inicialmente por su valor razonable menos cualquier costo de transacción que sea directamente atribuible a la adquisición o emisión del pasivo financiero.

Los costos transaccionales se reconocerán en el evento que estos sean superiores al 5% del pasivo financiero.

IBRACO reconoce:

- Un pasivo, cuando surgen obligaciones exigibles de desembolsar recursos por compromisos acordados con el proveedor, como contraprestación de los bienes o servicios recibidos a valor razonable.
- Un pasivo, cuando surgen obligaciones exigibles de desembolsar recursos a empleados por legalizaciones de gastos.

Posterior al reconocimiento inicial, los pagos y partidas por pagar se miden al valor razonable o precio de la transacción, de la siguiente manera:

- Proveedores y Cuentas por pagar: Representa los valores que se esperan desembolsar en dinero por la compra de bienes o por prestación de servicios.

REVELACIÓN 3.4. PASIVOS NO FINANCIEROS

REVELACIÓN 3.4.1. PASIVOS POR IMPUESTOS CORRIENTES

Para IBRACO los pasivos por impuestos corrientes correspondientes al periodo presente y a los anteriores, deben ser reconocidos como un pasivo en la medida en que no hayan sido liquidados.

Los pasivos corrientes de tipo fiscal, ya procedan del periodo presente o de períodos anteriores, deben ser medidos por las cantidades que se espere pagar de la autoridad fiscal, utilizando la normativa y tasas impositivas que se hayan aprobado, o cuyo proceso de aprobación esté prácticamente terminado, al final del periodo sobre el que se informa.

REVELACIÓN 3.4.2. IMPUESTOS A LAS GANANCIAS

Impuesto de Renta

El gasto por impuesto a la renta del período comprende el impuesto a la renta corriente y el diferido. El impuesto se reconoce en el estado del resultado integral, excepto cuando se trata de partidas que se reconocen directamente en el patrimonio. En este caso, el impuesto también se reconoce en el patrimonio.

El impuesto a las ganancias corriente se determina aplicando la tasa del impuesto a la renta establecida en las normas tributarias vigentes, sobre la ganancia neta gravable del ejercicio.

El gasto por impuesto a la renta, comprende la suma del impuesto a las ganancias corriente por pagar, el cual se reconoce como gasto del periodo.

IBRACO contabiliza el impuesto a la renta especial sobre la base de la renta de gastos no procedentes imponible determinada según las normas establecidas en la ley del impuesto a la Renta (20%).

Impuesto Diferido

Los Impuestos diferidos se reconocen utilizando el método del balance sobre las diferencias de los valores en libros de los activos y pasivos en los estados financieros y sus bases fiscales, el pasivo por impuesto diferido se reconocerá por las diferencias temporarias imponibles, y los activos por impuestos diferidos se reconocen para todas las diferencias temporarias deducibles y que se espera que se reviertan en el futuro previsible.

Reconocimiento inicial de un activo o pasivo Diferido En el reconocimiento inicial de un activo o de un pasivo puede surgir una diferencia temporaria, si, por ejemplo, una parte o la totalidad del costo de un activo no es deducible a efectos fiscales. El método de contabilización de esta diferencia temporaria dependerá de la naturaleza de la transacción que haya llevado al reconocimiento inicial del activo o del pasivo.

Los activos y pasivos por impuestos diferidos se calcularán a las tasas tributarias vigentes para el año en el cual se espera revertir tales diferencias.

El valor en libros de los activos y pasivos diferidos se revisará al cierre de cada ejercicio, los activos y pasivos por impuestos diferidos se compensarán cuando exista un derecho legalmente exigible de compensar los activos impositivos con el pasivo por impuestos corrientes

El impuesto a la renta diferido se provisiona en su totalidad, por el método del pasivo, sobre las diferencias temporarias que surgen entre las bases tributarias de activos y pasivos y sus respectivos valores mostrados en los estados financieros. El impuesto a la renta diferido se determina usando tasas tributarias (y legislación) que han sido promulgadas a la fecha del estado de situación financiera y que se espera serán aplicables cuando el impuesto a la renta diferido activo se realice o el impuesto a la renta pasivo se pague.

Los impuestos a la renta diferidos activos sólo se reconocen en la medida que sea probable que se produzcan beneficios tributarios futuros contra los que se puedan usar las diferencias temporarias.

Los impuestos diferidos activos y pasivos se compensan cuando existe derecho legalmente ejecutable de compensar los activos tributarios corrientes contra los pasivos tributarios corrientes y cuando los impuestos a la renta diferidos activos y pasivos están relacionados con el impuesto a la renta que grava la misma autoridad tributaria.

REVELACIÓN 3.4.3. OTROS PASIVOS NO FINANCIEROS

REVELACIÓN 3.4.3.1. Ingresos Recibido por Anticipado

En estas cuentas contables se reconocen los dineros recibidos por LA CORPORACIÓN INSTITUTO DE CULTURA BRASIL COLOMBIA - IBRACO, de terceros, para realizar actividades específicas o que serán reintegrados o transferidos a sus dueños en los plazos y condiciones convenidos.

LA CORPORACIÓN INSTITUTO DE CULTURA BRASIL COLOMBIA - IBRACO, reconocerá un ingreso recibido por anticipado o de terceros al valor razonable por la contraprestación recibida, y como contrapartida al efectivo y equivalente del efectivo.

Corresponden a valores que serán cancelados en el corto plazo (menos de 12 meses) y no superan la vigencia, por lo tanto, se reconocen posteriormente a su valor nominal, sin valorarlos al costo amortizado.

REVELACIÓN 3.4.3.2. Avances y Anticipos Recibidos

Estas obligaciones deben reconocerse en el momento en que se reciben los valores por parte del tercero y se adquiere la obligación por algún concepto asociado al valor recibido.

Los anticipos y avances recibidos se medirán por el valor efectivamente recibido por parte de la entidad contratante con la cual se firme el convenio o acuerdo.

REVELACIÓN 3.5. BENEFICIOS A EMPLEADOS

REVELACIÓN 3.5.1. BENEFICIOS A EMPLEADOS A CORTO PLAZO

Las obligaciones por beneficios a los empleados a corto plazo son medidas al valor razonable y son reconocidas como gastos a medida que el servicio relacionado se provee o se reconoce como parte del costo de un activo, tal como inventarios o propiedades planta y equipo cuando se requiera.

IBRACO reconoce un pasivo por las obligaciones legales que surgen de los contratos según las leyes laborales colombianas. Se estiman y registran aquellas obligaciones que tengan alta probabilidad de generar salida de recursos (Pago) y se puedan medir con fiabilidad.

Los beneficios a empleados comprenden todos los tipos de contraprestaciones que la corporación proporciona a los trabajadores, incluyendo administradores y gerentes, a cambio de sus servicios.

Los tipos de beneficios a empleados a los que se hace referencia en esta política son: beneficios a corto plazo a los empleados, que son los beneficios a los empleados (distintos a los beneficios por terminación) cuyo pago será totalmente atendido en el término de los doce meses siguientes al cierre del periodo en el cual los empleados han prestado sus servicios.

Reconocimiento y medición

La corporación reconoce el costo de todos los beneficios a los empleados a los que estos tengan derecho como resultado de servicios prestados a la Corporación durante el período que se informa

a) Como un pasivo, después de deducir los importes que hayan sido pagados directamente a los empleados. Si el importe pagado excede a las aportaciones que se deben realizar según los servicios prestados hasta la fecha sobre la que se informa, la Corporación reconocerá ese exceso como un activo en la medida en que el pago anticipado vaya a dar lugar a una reducción en los pagos a efectuar en el futuro o a un reembolso de efectivo.

b) Como un gasto, a menos que otra sección de las NIIF requiera que el costo se reconozca como parte del costo de un activo

Los beneficios a corto plazo a los empleados comprenden partidas tales como:

1. sueldos, salarios, prestaciones sociales y pagos a seguridad social;
2. permisos remunerados, tales como vacaciones, licencias etc.

La corporación corresponde a todo el personal y equivale a un importe fijo según los contratos individuales de cada trabajador. Este beneficio es registrado a su valor nominal.

Los saldos de obligaciones laborales por pagar se reconocen en el momento en que LA CORPORACIÓN INSTITUTO DE CULTURA BRASIL COLOMBIA - IBRACO, se convierte en parte obligada (adquiere obligaciones) según los términos establecidos en la ley laboral y en los acuerdos contractuales.

REVELACIÓN 3.6. ACTIVOS Y PASIVOS CONTINGENTES

Un activo contingente es un derecho de naturaleza posible, surgido a raíz de eventos pasados, cuya existencia quedará confirmada sólo si llegan a ocurrir uno o más eventos inciertos en el futuro y que no están enteramente bajo el control de LA CORPORACIÓN INSTITUTO DE CULTURA BRASIL COLOMBIA – IBRACO.

Un pasivo contingente es una obligación posible, surgida de hechos pasados, cuya existencia quedará confirmada sólo si llegan a ocurrir uno o más sucesos futuros inciertos y que no están completamente bajo el control de LA CORPORACIÓN INSTITUTO DE CULTURA BRASIL COLOMBIA – IBRACO.

Los activos y pasivos contingentes no serán objeto de reconocimiento en los estados financieros. No obstante, cuando la realización del ingreso o gasto, asociado a ese activo o pasivo contingente, sea prácticamente cierta, será apropiado proceder a reconocerlos en los estados financieros.

REVELACIÓN 3.7. PATRIMONIO

REVELACIÓN 3.7.1. RESERVAS – ASIGNACIONES PERMANENTES

Se registran como reservas las apropiaciones autorizadas por la Asamblea de Accionistas, con cargo a los resultados del año para el cumplimiento de disposiciones legales o para cubrir los planes de expansión o necesidades de financiamiento.

La asignación permanente constituye una apropiación de las utilidades autorizadas por la asamblea para la actividad meritoria y/o para la adquisición de propiedad, planta y equipo o para inversiones que tengan relación con la actividad meritoria.

REVELACIÓN 3.8. INGRESOS

REVELACIÓN 3.8.1. INGRESOS DE ACTIVIDADES ORDINARIAS

La Sección 23 Ingresos actividades ordinarias aplicará al ingreso

Los ingresos de actividades ordinarias procedentes de servicios de enseñanza de la lengua portuguesa y española, se reconocen considerando el grado de realización de la prestación de la misma a la fecha del cierre, cuando su resultado puede ser estimado con fiabilidad. Los ingresos y actividades ordinarias se miden al valor razonable de la contraprestación recibida o por recibir, neta de descuentos e impuestos asociados con la venta cobrados por cuenta del gobierno.

En concordancia con el reconocimiento de los ingresos por servicios prestados por las Corporaciones dedicadas a la enseñanza, las NIIF permiten que: el Ingreso de actividades ordinarias debe reconocerse repartiéndose a lo largo de todo el periodo que cubra la docencia acordada.

REVELACIÓN 3.8.2. OTROS INGRESOS

Estos ingresos se presentarán por operaciones tales como diferencia en cambio por efectos de la tasa representativa del mercado (TRM) y otros ingresos por recuperación de costos y gastos, relacionados con operaciones que no son ingresos ordinarios.

La Corporación excluirá de los ingresos de actividades ordinarias todos los importes recibidos por cuenta de terceras partes tales como impuestos sobre las ventas, impuestos sobre productos o servicios o impuestos sobre el valor añadido. Los importes recibidos por cuenta del principal no son ingresos de actividades ordinarias de la Corporación.

REVELACIÓN 3.9. COSTOS Y GASTOS DE ACTIVIDADES ORDINARIAS

Los costos y gastos se reconocen cuando ha surgido un decremento en los beneficios económicos del periodo sobre el que se informa, relacionado con un decremento en los activos o un incremento en los pasivos, y además el gasto puede medirse con fiabilidad, independientemente del momento en que se paguen.

Los costos y gastos incurridos en las operaciones de actividades ordinarias son reconocidos por el sistema de causación al momento de recibir el bien o el servicio. Los costos asociados a los proyectos operativos de la corporación se registran en la medida que avanza el proyecto.

Los costos son revelados acorde con la operación que lo genera. Los gastos corresponden a montos requeridos para el desarrollo de la actividad ordinaria.

Los costos y gastos se reconocen en el momento en que se ejecuta la prestación del servicio o cuando existe la certeza de la ocurrencia del hecho económico.

Los gastos de la corporación se presentan en forma desglosada, utilizando una clasificación basada en la función de los gastos dentro de la corporación, lo que proporciona una información fiable y más relevante.

REVELACIÓN 3.10. GASTOS FINANCIEROS

Los costos financieros están compuestos por gastos por intereses en préstamos o financiamientos, saneamiento de descuentos en las provisiones, pérdidas por venta de activos financieros disponibles para la venta, dividendos en acciones preferenciales clasificadas como pasivos, pérdidas de valor razonable de los activos financieros al valor razonable con cambios en resultados, pérdidas por deterioro reconocidas en los activos financieros (distintas a los deudores comerciales) y pérdidas en instrumentos de cobertura que son reconocidas en resultados y las reclasificaciones de los montos reconocidos anteriormente en otro resultado integral.

Los costos por préstamos que no son directamente atribuibles a la adquisición, la construcción o la producción de un activo que califica se reconocen en resultados usando el método de interés efectivo.

Las ganancias y pérdidas en moneda extranjera son presentadas compensando los montos correspondientes como ingresos o costos financieros dependiendo de si los movimientos en moneda extranjera están en una posición de ganancia o pérdida neta.

NOTA 1 EFECTIVO Y EQUIVALENTES DE EFECTIVO

La discriminación del efectivo y equivalente de efectivo es el siguiente:

	2022	2021
Caja menor	1.500	1.500
Banco Bogotá Cta. Cte.	12.796	2.452
Bancolombia Cta. Cte.	77.519	1.187
Bancolombia Cta. Ahorros	45.024	45
Davivienda Cta. Cte.	76.331	34.864
Davivienda Cta. ahorros	30.948	17.599
Itaú Cta. Cte.	48.674	12.723
Itaú Cta. Ahorros	10.457	39.436
TOTAL	303.249	109.806
EFECTIVO RESTRINGIDO		
Fideicomisos Davivienda	424.076	1.162.391
Fideicomisos Itaú	733.870	319.027
TOTAL	1.157.946	1.481.418

La corporación registra como efectivo restringido el valor del fideicomiso para garantizar el uso de las asignaciones permanentes. Esta política restrictiva es interna y no obedece a restricciones de tipo legal para el manejo de la cuenta. A la fecha las cuentas se encuentran libres de embargos y pignoraciones.

NOTA 2 INVERSIONES

	2022	2021
Certificados de Depósito	0	160.000
TOTAL	0	160.000

Este valor comprende los CDT`S adquiridos por Ibraco, al corte del 31 de diciembre de 2022 no teníamos inversiones de este tipo.

NOTA 3 CUENTAS COMERCIALES POR COBRAR Y OTRAS CUENTAS POR COBRAR

Los saldos para el Estado de la Situación Financiera de las cuentas por cobrar son:

	2022	2021
Clientes Nacionales	207.092	154.980
Ingresos por cobrar	37.361	23.241
Anticipo de Impuestos	6.052	12.912
Cuentas por cobrar a trabajadores	0	5.182
TOTAL	250.505	196.315

Las cuentas de clientes están todas dentro del rango de nuestras políticas NIIF por lo tanto no se produce deterioro de cartera para el periodo de 2022. Los clientes más representativos con corte a 31 de diciembre de 2022 son el Colegio Bilingüe Max León con 30 millones, PES Colombia SAS con 28 millones y Oracle Colombia Limitada con 28 millones, estos tres clientes representan el 42% del total de cartera.

De los 28 millones de Oracle, \$11.682.500 está pendiente de aplicar nota crédito en el año 2023.

En los anticipos de impuestos se encuentra registrado el saldo a favor en renta del año 2021 por valor de \$4.026.000 y las retenciones en la fuente practicadas en 2022 por parte de la Fiducia Davivienda \$947.705, Fiducia Itaú \$867.062 y la empresa Antropologista \$210.750. Estos valores se cruzarán con el impuesto de renta del año 2022.

NOTA 4 INVENTARIOS

	2022	2021
Mercancías No Fabricadas	57.543	124.860
	57.543	124.860

Este inventario corresponde a textos y material de apoyo medidos al costo. Se realizó inventario físico con la persona responsable del Departamento Académico y verificado por Contabilidad.

NOTA 5 OTROS ACTIVOS NO FINANCIEROS

A continuación, el detalle de los otros activos por conceptos de gastos pagados por anticipado y cargos diferidos:

	2022	2021
Gastos pagados por anticipado (seguros)	14.400	13.663
Cargos diferidos (programas para computador, licencias)	49.438	10.883
	63.838	24.546

Estos gastos pagados por anticipado son amortizados a un año, actualmente tenemos la póliza todo riesgo que termina en julio de 2023 y las licencias Siigo, Windows, Office y Q10; amortización que se cumple al año de la fecha de su compra.

NOTA 6 PROPIEDAD PLANTA Y EQUIPO

El siguiente es el detalle de los elementos de propiedad, planta y equipo:

	2022	2021
Terrenos	4.011.797	4.011.797
Edificio	11.382.343	11.382.343
Maquinaria y Equipo (Componentes)	558.367	558.367
Muebles y enseres	182.854	170.359
Equipos (Audiovisuales, sonido auditorio, cámaras)	131.495	124.702
Equipo de procesamiento de datos	173.004	111.310
Equipo de telecomunicaciones	46.864	12.538
Obras de Arte	59.459	59.458
Biblioteca	59.483	59.483
Depreciaciones	-1.857.695	-1.523.866
	14.747.77	14.966.49
	0	1

La compra del terreno y del edificio se realizó con las asignaciones permanentes existentes en la fecha de compra y su saldo está financiado con Banco Davivienda.

En el 2022 se compraron muebles y enseres por valor de \$19.288.292 de los cuales \$10.260.790 fueron con asignaciones permanentes y equipo de computación y comunicación por valor de \$95.820.164 de los cuales \$20.000.000 fueron con asignaciones permanentes aprobadas por medio de Acta No. 123 de Junta Directiva.

El siguiente es el detalle de los movimientos de la propiedad, planta y equipo:

TIPO DE ACTIVO	COSTO HISTÓRICO	ACTIVOS - CONTABLE		
		VALOR A 31/12/2021	ADICIONES (RETIROS)	VALOR A 31/12/2022
TERRENOS				
Urbanos	4.011.796.568	4.011.796.568		4.011.796.568
TOTAL TERRENOS	4.011.796.568	4.011.796.568	0	4.011.796.568
EDIFICACIONES				
Poseído todo el año	8.370.427.166	8.370.427.166		8.370.427.166
Obras adicionales	228.987.359	228.987.359		228.987.359
Piso 2	1.046.934.396	1.046.934.396		1.046.934.396
Piso 3	1.657.870.405	1.657.870.405		1.657.870.405
Obras adicionales activos financieros	78.123.497	78.123.497		78.123.497
TOTAL EDIFICACIONES	11.382.342.823	11.382.342.823	0	11.382.342.823
MAQUINARIA Y EQUIPO (10 años)				
Equipos	32.077.533	32.077.533		32.077.533
TOTAL MAQUINARIA Y EQUIPO	32.077.533	32.077.533	0	32.077.533
MAQUINARIA Y EQUIPO (20 años)				
Equipos	526.289.926	526.289.926		526.289.926
TOTAL MAQUINARIA Y EQUIPO	526.289.926	526.289.926	0	526.289.926
GRAN TOTAL MAQUINARIA Y EQUIPO	558.367.459	558.367.459	0	558.367.459
EQUIPO DE ORIGEN				
Muebles y enseres	295.061.102	295.061.102		295.061.102
Dados de baja				
Dados de baja				0
Adquiridos en el año				
Adquiridos en febrero			1.904.000	1.904.000
Adquiridos en marzo			7.017.430	7.017.430
Adquiridos en septiembre			3.573.962	3.573.962
Adquiridos en octubre			1.259.400	1.259.400
Adquiridos en diciembre			5.533.500	5.533.500
TOTAL EQUIPO DE ORIGEN	295.061.102	295.061.102	19.288.292	314.349.394
EQUIPO DE COMPUTACIÓN				
Equipos	123.847.634	123.847.634		123.847.634
Dados de baja				
Dados de baja				0
Adquiridos en el año				
Adquiridos en enero	0	0	12.203.000	12.203.000
Adquiridos en junio	0	0	4.827.000	4.827.000
Adquiridos en septiembre	0	0	67.723.164	67.723.164
Adquiridos en noviembre	0	0	11.067.000	11.067.000
TOTAL EQUIPO DE COMPUTACIÓN	123.847.634	123.847.634	95.820.164	219.667.798
BIBLIOTECAS				
Obras de arte	59.458.528	59.458.528	0	59.458.528
Bibliotecas	59.482.951	59.482.951	0	59.482.951
TOTAL BIBLIOTECAS	118.941.479	118.941.479	0	118.941.479
TOTALES PPYE	16.490.357.065	16.490.357.065	115.108.456	16.605.465.521

El movimiento de la depreciación es la siguiente:

Depreciación inicial	1.523.866
Gasto Depreciación 2022	333.829
Depreciación acumulada a 31 dic 2022	1.857.695

NOTA 7 ACTIVOS INTANGIBLES

El saldo está compuesto por:

	2022	2021
Ecosistema digital	19.921	19.921
Avances en Virtualización	77.980	60.253
Página Ibraco	25.171	0
Amortización	-19.921	-19.921
	<u>103.131</u>	<u>60.253</u>

El valor del software Virtualización corresponde a la fase de desarrollo, durante el 2022 se realizó contratación con la empresa Dominio Estudio De Diseño SAS, los cuales serán los encargados de edición de videos educativos y actualización scorm curso virtual de portugués. Adicionalmente en el 2022 se contrató con la empresa Laburu Agencia Colombia SAS para el rediseño e implementación del Sitio web para IBRACO + integración y desarrollo de 10 videos con audio como parte de este desarrollo. Ninguno de los dos intangibles se está amortizando ya que a la fecha no se encuentran en uso sino en etapa de desarrollo. Estas contrataciones fueron por valor de \$42.828.000, de los cuales \$42.536.989 fueron pagadas con asignaciones permanentes aprobadas por medio del Acta No. 123 de la Junta Directiva.

La amortización registrada corresponde al software académico Ecosistema Digital el cual terminó en julio de 2021.

NOTA 8 PASIVOS FINANCIEROS

Estos instrumentos financieros se encuentran medidos al costo amortizado.

El saldo está compuesto por:

	2022	2021
Pasivos Financieros Corrientes		
Intereses crédito hipotecario	13.962	9.503
	<u>13.962</u>	<u>9.503</u>
Pasivos Financieros No Corrientes		
Crédito Hipotecario	2.123.099	3.301.882
	<u>2.123.099</u>	<u>3.301.882</u>

Durante el año 2022 se realizó abono extraordinario de 1.000 millones de pesos a la deuda del crédito hipotecario, aprobado por medio de acta No. 128 del mes de septiembre de Junta Directiva, de los cuales \$646.722.000 se pagaron con el Fondo de Protección al Patrimonio el cual se había creado en el año 2020 como mitigación al impacto de la emergencia sanitaria Covid-19. Realizado este abono el crédito con el Banco Davivienda terminará en abril del 2030 (disminución tres años), con periodicidad y modalidad de pago de capital e intereses mensuales, con corte los 15 días de cada mes.

NOTA 9 ACREEDORES COMERCIALES Y OTRAS CUENTAS POR PAGAR

El saldo está compuesto por:

El saldo está compuesto por:

	2022	2021
Financieros	852	215
Servicios Técnicos	17.043	0
Servicios de Mantenimiento	18.245	2.430
Servicios Públicos	2.955	1.406
Otros	12.067	22.474
Retención de Renta	14.170	9.518
Retención de ICA	1.272	1.307
	66.604	37.350

Estos pasivos se encuentran medidos al costo; ya que no superan los plazos normales de financiación de 365 días. El aumento presentado del 44% respecto al año anterior corresponden a pasivos de diciembre de 2022, de los cuales los más representativos son: los servicios de edición y actualización videos Proyecto de Virtualización de la empresa Dominio Estudio de Diseño SAS \$17.042.659, servicios de mantenimiento técnico empresa Ingecall SAS \$ 18.245.440 e implementación CRM área comercial empresa Yeapdata SAS \$8.864.423.

NOTA 10 PASIVOS POR IMPUESTOS CORRIENTES

El saldo está compuesto por:

	2022	2021
Impuesto de Renta	42.018	4.761
Valor al impuesto agregado IVA	0	1.081
	42.018	5.842

Impuesto de Renta: Al pertenecer al Régimen Tributario Especial, nos acogemos a los beneficios de la tarifa al 0% sobre las actividades meritorias y del 20% sobre actividades sin beneficios para la comunidad, "Gastos no procedentes" para la provisión de Renta del año 2022.

NOTA 11 BENEFICIOS A EMPLEADOS

El saldo está compuesto por:

	2022	2021
Beneficios a empleador por pagar	0	9.886
Cesantías e intereses	72.424	63.120
Vacaciones	8.560	8.733
	80.984	81.739

La corporación no tiene pasivos con empleados a largo plazo ya que anualmente se realiza el pago de las obligaciones por cesantías a los fondos, así mismo se liquidan las vacaciones e intereses.

NOTA 12 OTROS PASIVOS NO FINANCIEROS

El saldo corresponde al siguiente detalle:

	2022	2021
Clases particulares y otros anticipos	242.267	219.266
Excedentes consignados	2.699	11.023
Partidas pendientes por facturar	151.187	1.036
Cursos regulares	483.630	210.355
	879.783	441.679

Los pasivos no financieros corresponden a clases particulares y cursos regulares por dictar efectivamente facturados, se encuentran registrados en esta cuenta porque al corte del 31 de diciembre del 2022 no se ha prestado el servicio por lo tanto se adeuda la contraprestación por el dinero recibido por anticipado. En las dos últimas semanas del mes de diciembre de 2022 se realizaron promociones comerciales que generaron partidas pendientes por facturar; esta estrategia tendrá un gran impacto en los resultados económicos del año 2023.

NOTA 13 FONDO SOCIAL

El valor del fondo social corresponde al aporte inicial realizado en la conformación de la corporación; el cual tiene carácter permanente y no es reembolsable.

NOTA 14 DONACIONES

Las donaciones están representadas principalmente en obras de arte y libros para la biblioteca.

NOTA 15 RESERVAS

El saldo de la cuenta corresponde a:

	2022	2021
Asignaciones permanentes	12.256.354	11.900.675
	<u>12.256.354</u>	<u>11.900.675</u>
Asignación utilizada	11.696.500	10.967.847
TOTAL	<u>559.854</u>	<u>932.827</u>

El siguiente es el movimiento de la asignación permanente por utilizar al 31 de diciembre 2022

Asignaciones 2021 por utilizar	559.854
	<u>559.854</u>
Asignaciones utilizadas 2022	
Abono compra de activo	646.722
Virtualización	36.072
Proceso de continuidad Icontec	23.077
Proceso de digitalización comercial CRM	9.133
Estudio de mercado estrategia 5 años	35.374
Comunicaciones estratégicas	40.000
Adecuaciones edificio	30.000
Sala de profesores	10.261
Plan de capacitaciones	19.069
Parque Ibraco - Brasil	9.257
Equipo de computadoras e impresoras	20.000
Centro de Estudios Brasileiros	60.711
Semanas de Brasil	13.264
Diversificación y expansión agenda cultural	29.388
Total, asignaciones utilizadas 2022	<u>982.328</u>

NOTA 16 ADOPCIÓN POR PRIMERA VEZ

A 01 de enero de 2015 se realizaron ajustes al patrimonio dentro del proceso de convergencia al marco normativo NIIF para PYMES, los cuales a la fecha corresponde:

	2022	2021
Valorizaciones	656.480	656.480
Ajustes activos fijos por cambios de vidas útiles	34.190	34.190
Amortización Biblioteca	-30.489	-30.489
	<u>660.181</u>	<u>660.181</u>

NOTA 17 INGRESOS DE ACTIVIDADES ORDINARIAS

El detalle de ingresos como sigue:

	2022	2021
Clases (Cursos Regulares)	2.465.591	2.216.240
Clases (Particulares e Inst. Educativas)	1.136.465	837.412
Convenios especiales	350.350	300.000
Material de Apoyo	410.866	311.088
Examen Celpe-bras	193.993	206.654
Otros (Certificados, Supletorios, Diplomas)	61.719	143.099
Actividades Culturales	29.674	0
TOTAL	4.648.658	4.014.493

La Corporación reconoce los ingresos en la medida que se dictan las clases, al momento del pago realizado por anticipado del estudiante se registra en el pasivo y se amortiza en el tiempo del curso llevando al ingreso el valor ejecutado. El ingreso de convenios especiales se debe a la ejecución del contrato Sena y el contrato de la Embajada de Brasil, los cuales se realizaron al 100%.

El examen Celpe-bras presentó una disminución del -6%, debido principalmente a un número menor de aplicaciones, es de tener en cuenta que la Universidad Nacional presentó 53 exámenes en el 2021 reconocidos en el 2022. En el 2022 se realizaron actividades culturales correspondientes a muestras gastronómicas Feijoada, Baiana y Boteco, además de exposiciones de arte.

NOTA 18 COSTOS

Los costos a 31 de diciembre se detallan a continuación:

	2022	2021
Beneficios a Empleados	1.360.205	1.199.983
Honorarios	123.070	29.725
Arrendamientos	30.419	6.004
Seguros	2.291	3.656
Servicios	23.714	23.186
Gastos de Viaje	11.863	16.335
Amortizaciones	9.161	0
Diversos	27.938	1.784
Materiales	240.472	150.770
TOTAL	1.829.133	1.431.443

Los costos presentaron un aumento del 22% debido a:

- Beneficios a empleados por el aumento anual en hora profesor, adicionalmente la implementación de la estrategia solicitada por la Junta Directiva de tener alumnos presenciales y virtuales implicando un mayor número de profesores.
- Honorarios por las clases dictadas por docentes con residencia en el exterior bajo la modalidad de contrato por prestación de servicios.
- Arrendamientos, servicios y diversos por los eventos realizados desde el área Cultural como CONSIPE 2022, Exposición Cores do Brasil, muestras gastronómicas como Feijoada, Bahiana y Boteco.
- Compra de materiales por el aumento en las ventas de cartillas y textos; adicional a la diferencia en cambio en la importación del texto Falar.

NOTA 19 GASTOS OPERACIONALES

Comprenden gastos relacionados con la administración de la corporación. El movimiento de los gastos es el siguiente:

	2022	2021
Beneficios a Empleados	1.297.653	1.040.217
Honorarios	52.862	69.473
Impuestos	51.832	48.947
Arrendamientos	4.335	22.366
Contribuciones	10.687	8.314
Seguros	11	11.916
Servicios	263.794	244.269
Gastos Legales	3.316	9.417
Mantenimiento y Reparaciones	90.647	75.442
Adecuación e Instalaciones	12.038	31.143
Gastos de Viaje	9.083	4.775
Depreciaciones	333.829	261.827
Amortizaciones	50.587	48.932
Diversos	69.221	68.369
Provisiones	15.442	1.841
TOTAL	2.265.317	1.947.248

Los gastos de administración presentaron un aumento del 14% debido a:

- Beneficios a empleados por ajustes salariales realizados en el 2022, adicional a la contratación de cargos nuevos como parte de la mejora en los procesos de la Institución.
- Servicios representados en gastos públicos y otros como organización de archivo central y servicios de apoyo estratégico.
- Depreciaciones justificadas por la inversión de \$115.108.456 en activos fijos, de los cuales \$78.454.792 por políticas contables se depreciaron dentro del ejercicio 2022.
- Provisiones por el castigo realizado a la cartera de Innovación Educativa Global SA \$10.071.000 y Pes Colombia SAS \$4.657.000, clientes a los que se realizó seguimiento desde el área comercial, pero por evidencia de no cumplimiento de pago desde la Dirección F&A y la Dirección General se toma decisión de castigo de la misma.

3.6. NOTA 20 INGRESOS FINANCIEROS

Comprenden los ingresos de carácter financiero que se generan por el aprovechamiento o uso de los recursos económicos:

	2.022	2.021
Intereses	100.776	17.667
TOTAL	100.776	17.667

Los intereses recibidos fueron mayores a los del año pasado debido a la estrategia sobre las inversiones realizadas en Fiducia y en certificados de depósito CDT`S.

NOTA 21 OTROS INGRESOS

Comprende los demás ingresos que se generar por otras actividades diferentes a las de operación y financieros:

	2022	2021
Arrendamientos	192.814	206.420
Recuperaciones	70.272	61.117
Por Ejercicios Anteriores	0	15.535
Indemnizaciones	11.528	10.593
Otros	15.414	1.417
Devoluciones	-1.748	0
TOTAL	288.280	295.082

Los arrendamientos presentaron una disminución del -7.0% debido a menores arrendamientos a terceros, y se mantuvo el contrato con Rational Colombia que generó \$190.363.188. Las recuperaciones corresponden a los servicios públicos y administración cobrados a Rational Colombia. En la cuenta otros se registraron los excedentes consignados con una antigüedad mayor a 12 meses y las donaciones en dinero para la realización de eventos culturales.

NOTA 22 GASTOS FINANCIEROS

Dentro de esta partida se encuentran aquellos gastos que se generan por el manejo del disponible; así como los que se ocasionan por el uso de obligaciones financieras:

	2022	2021
Gastos Bancarios	8.028	7.681
Comisiones	38.337	19.032
Intereses	321.055	211.292
Descuentos comerciales	2.752	41.069
Diferencia en cambio	7	20
Pérdida en inversión Fideicomiso	0	15.425
Gravamen Financiero	23.366	17.497
TOTAL	393.545	312.016

La principal variación corresponde al aumento en la tasa de los intereses del crédito con Davivienda, la cual está pactada a una tasa nominal del 4.5% más DTF, este último afectado por los impactos económicos a nivel mundial.

NOTA 23 EGRESOS NO OPERACIONALES

Dentro de esta partida se encuentran aquellos gastos que no hacen parte de la operación normal de la corporación pero que dentro del flujo de operaciones se presentaron:

	2.022	2.021
Pérdida y Retiro de Bienes	0	5.702
Gastos Extraordinarios	9.534	9.049
Gastos Diversos	12.655	7.670
TOTAL	22.189	22.421

Los gastos extraordinarios corresponden a la contabilización de la declaración de renta año 2021, el valor generado por impuesto fue mayor al provisionado. Adicional los impuestos asumidos de retención en la fuente e ica por Ibraco año 2022. Los diversos en la donación a la Fundación Lazos de Amor por \$9.800.000, los cuales fueron debidamente certificados cumpliendo con la normatividad vigente.

3.6. NOTA 24 IMPUESTOS DE RENTA

La corporación pertenece al régimen tributario para ESAL y las utilidades generadas que son destinadas a actividades meritorias no causan el impuesto a la renta; sin embargo, el impuesto que se causa obedece al 20% de los costos y gastos no procedentes como deducción.

**EVERT COLUNGE
SANDOVAL**
Representante Legal

**MARTHA LASTRA
ORJUELA**
Revisor Fiscal
T.P. 8028-T

**PAOLA ESPINEL
RAMIREZ**
Contador
T.P. 165831-T

CERTIFICACIÓN DE ESTADOS FINANCIEROS NORMATIVIDAD NIIF

Señores
JUNTA DIRECTIVA
IBRACO
Bogotá D.C.

Nosotros Evert Armando Colunge Sandoval Representante Legal y Paola Andrea Espinel Ramírez Contador de LA CORPORACIÓN INSTITUTO DE CULTURA BRASIL COLOMBIA - IBRACO, certificamos que los estados financieros de la Corporación a 31 de diciembre de 2022, han sido fielmente tomados de los libros de contabilidad y que antes de ser puestos a su disposición y de terceros, hemos verificado las siguientes afirmaciones contenidas en ellos:

- a. Los activos y pasivos contenidos en los estados financieros al 31 de diciembre de 2022, existen y todas las transacciones incluidas en dichos estados se han realizado durante el año terminado en esa fecha.
- b. Las cifras económicas incluidas durante el año terminado al 31 de diciembre de 2022, han sido reconocidas en los estados financieros.
- c. Garantizamos la existencia de los activos y pasivos cuantificables, así como sus derechos y obligaciones, y que estos se encuentran registrados de acuerdo a los marcos técnicos normativos contables vigentes a la fecha de preparación de los documentos.
- d. Todos los elementos han sido reconocidos por sus valores apropiados de acuerdo con las políticas establecidas para el instituto de acuerdo a las normas internacionales para Pymes en Colombia.
- e. Todos los hechos económicos que afectan a LA CORPORACIÓN INSTITUTO DE CULTURA BRASIL COLOMBIA - IBRACO han sido correctamente clasificados, descritos y revelados en los estados financieros al 31 de diciembre de 2022.

EVERT COLUNGE
SANDOVAL
Representante Legal

PAOLA ESPINEL
RAMIREZ
Contador
T.P. 165831-T